ที่ นธ ๐๐๑๗.๒/ว ๔๑๐๔

ศาลากลางจังหวัดนราธิวาส
ถนนศูนย์ราชการ นธ ๙๖๐๐๐

๑๑ กรกฎาคม ๒๕๖๙

เรื่อง รายงานการประชุมคณะทำงานประสานงานโครงการพัฒนาของสถาบันส่งเสริมและพัฒนากิจกรรมปิดทองหลังพระ สืบสานแนวพระราชดำริ จังหวัดนราธิวาส ครั้งที่ ๑/๒๕๖๙

เรียน คณะทำงานที่เกี่ยวข้องตามคำสั่ง ฯ

อ้างถึง หนังสือจังหวัดนราธิวาส ด่วนที่สุด ที่ นธ ๐๐๑๗.๒/ว ๓๖๖๒ ลงวันที่ ๒ กรกฎาคม ๒๕๖๙

สิ่งที่ส่งมาด้วย รายงานการประชุม จำนวน ๑ ชุด

ตามหนังสือที่อ้างถึง จังหวัดนราธิวาสได้เชิญท่านเข้าร่วมประชุมคณะทำงานประสานงานโครงการพัฒนาของสถาบันส่งเสริมและพัฒนากิจกรรมปิดทองหลังพระ สืบสานแนวพระราชดำริ จังหวัดนราธิวาส ครั้งที่ ๑/๒๕๖๙ เมื่อวันจันทร์ที่ ๖ กรกฎาคม ๒๕๖๙ เวลา ๑๓.๓๐ น. ณ ห้องประชุมพระภิศัยสุนทรการ ชั้น ๔ ศาลากลางจังหวัดนราธิวาส (แห่งที่ ๒) โดยมีนายชาคริต สุรณัฐกุล รองผู้ว่าราชการจังหวัดนราธิวาส เป็นประธานการประชุม นั้น

เพื่อให้การดำเนินการดังกล่าวเป็นไปด้วยความเรียบร้อย จังหวัดนราธิวาสจึงขอส่งรายงานการประชุมคณะทำงานประสานงานโครงการพัฒนาของสถาบันส่งเสริมและพัฒนากิจกรรมปิดทองหลังพระ สืบสานแนวพระราชดำริ จังหวัดนราธิวาส ครั้งที่ ๑/๒๕๖๙ และขอให้ท่านพิจารณารับรองรายงานการประชุมฯ และดำเนินการตามมติที่ประชุมในส่วนที่เกี่ยวข้องต่อไป ทั้งนี้ หากมีข้อแก้ไขประการใด ขอให้แจ้งสำนักงานจังหวัดนราธิวาส ในฐานะเลขานุการทราบ ภายในวันที่ ๓๑ กรกฎาคม ๒๕๖๙ รายละเอียดตามสิ่งที่ส่งมาด้วย

จึงเรียนมาเพื่อพิจารณาดำเนินการ

ขอแสดงความนับถือ

(นายชาคริต สุรณัฐกุล)
รองผู้ว่าราชการจังหวัด ปฏิบัติราชการแทน
ผู้ว่าราชการจังหวัดนราธิวาส

สำนักงานจังหวัด
กลุ่มงานยุทธศาสตร์และข้อมูลเพื่อการพัฒนาจังหวัด
โทรศัพท์/โทรสาร ๐-๗๓๖๔-๒๖๓๘

บัญชีแนบท้าย

หนังสือจังหวัดนราธิวาส ด่วนที่สุด ที่ นธ ๐๐๑๗.๒/ว ๔๖๐๘ ลงวันที่ ๒๒ กรกฎาคม ๒๕๖๙

๑. รองผู้ว่าราชการจังหวัดนราธิวาส (ด้านเศรษฐกิจ)
๒. ปลัดจังหวัดนราธิวาส
๓. หัวหน้าสำนักงานจังหวัดนราธิวาส
๔. พัฒนาการจังหวัดนราธิวาส
๕. ท้องถิ่นจังหวัดนราธิวาส
๖. เกษตรและสหกรณ์จังหวัดนราธิวาส
๗. เกษตรจังหวัดนราธิวาส
๘. ผู้อำนวยการสำนักงานทรัพยากรธรรมชาติและสิ่งแวดล้อมจังหวัดนราธิวาส
๙. ผู้อำนวยการสถานีพัฒนาที่ดินนราธิวาส
๑๐. ผู้อำนวยการศูนย์ศึกษาการพัฒนาพิกุลทองอันเนื่องมาจากพระราชดำริ
๑๑. ผู้อำนวยการสำนักชลประทานที่ ๑๗
๑๒. ผู้อำนวยการโครงการชลประทานนราธิวาส
๑๓. ผู้อำนวยการศูนย์วิจัยและพัฒนาการเกษตรนราธิวาส
๑๔. พาณิชย์จังหวัดนราธิวาส
๑๕. พลังงานจังหวัดนราธิวาส
๑๖. นายอำเภอบาเจาะ
๑๗. นายอำเภอระแงะ
๑๘. นายอำเภอรือเสาะ
๑๙. นายอำเภอสุคิริน
๒๐. นายอำเภอยี่งอ
๒๑. นายอำเภอศรีสาคร
๒๒. นายอำเภอแว้ง

.....

รายงานการประชุม
คณะทำงานประสานงานโครงการพัฒนาของสถาบันส่งเสริมและพัฒนา
กิจกรรมปิดทองหลังพระสืบสานพระราชดำริ จังหวัดนราธิวาส
ครั้งที่ ๑/๒๕๖๙
วันจันทร์ที่ ๖ กรกฎาคม ๒๕๖๙ เวลา ๑๓.๓๐ น.
ณ ห้องประชุมพระภิศัยสุนทรการ ชั้น ๔ ศาลากลางจังหวัดนราธิวาส (แห่งที่ ๒)

คณะทำงาน

๑. นายชาคริต สุรณัฐกุล	รองผู้ว่าราชการจังหวัดนราธิวาส
๒. นายอนิรุทร บัวอ่อน	ปลัดจังหวัดนราธิวาส
๓. นางเบ็ญจาทิพย์ ชูดำ	แทน หัวหน้าสำนักงานจังหวัดนราธิวาส
๔. นายนิรันดร์ ทองคุปต์	แทน ท้องถิ่นจังหวัดนราธิวาส
๕. นายสัญญา สายแก้ว	แทน เกษตรและสหกรณ์จังหวัดนราธิวาส
๖. นางลัดดาวัลย์ จันทิตย์	เกษตรจังหวัดนราธิวาส
๗. นางภาณิสา สวนจันทร์	แทน ผอ.สถานีพัฒนาที่ดินนราธิวาส
๘. นายเปาซี บินสะเอะ	แทน ผอ.ศูนย์ศึกษาการพัฒนาพิกุลทองอันเนื่องมาจากพระราชดำริ
๙. นายต่วนราตี พิชัยรัตน์	แทน ผู้อำนวยการสำนักงานชลประทานที่ ๑๗
๑๐. นางสาวธัญพรหมสรณ์ เต็มวรจันทร์กุล	แทน พาณิชย์จังหวัดนราธิวาส
๑๑. นายกิตติพงศ์ ศิริพร	แทน พลังงานจังหวัดนราธิวาส
๑๒. ว่าที่ร.ต.หญิงสายทิพย์ บุญวิโรจน์	แทน นายอำเภอบาเจาะ
๑๓. นายธนานนท์ เปาะนิ	แทน นายอำเภอระแงะ
๑๔. นายสุธน ทองคุปต์	แทน นายอำเภอรือเสาะ
๑๕. นายปัญญา พิมพ์ศิริ	แทน นายอำเภอสุคิริน
๑๖. นายนิมะ นิแม	แทน นายอำเภอยี่งอ
๑๗. นายมะยูสัน หะยีอับดุลหมัน	แทน นายอำเภอศรีสาคร
๑๘. นางรูซลีมา มะยิ	แทน นายอำเภอแว้ง
๑๙. นายณัฏฐพล จิระสกุลไทย	ผู้จัดการสำนักงานปฏิบัติการภาคใต้ สถาบันปิดทองหลังพระฯ
๒๐. นายอดินันต์ หลานหมาด	แทน ผู้อำนวยการโครงการชลประทานนราธิวาส (ด้านการพัฒนาโครงสร้างพื้นฐานน้ำ-ดิน เพื่อการขยายผล)
๒๑. นายนคเรศ หลิกแก้ว	แทน พัฒนาการจังหวัดนราธิวาส (ด้านการพัฒนาอาชีพเกษตร-ปศุสัตว์ แบบครบวงจรและการขยายผล)
๒๒. นางวริยา สจิรวัฒนากุล	ผู้อำนวยการสำนักงานทรัพยากรธรรมชาติและสิ่งแวดล้อมจังหวัดนราธิวาส (ด้านการอนุรักษ์ป่าและสิ่งแวดล้อม)
๒๓. นายรีดูวัน เปาะเอ็ง	รองผู้จัดการสำนักงานปฏิบัติการภาคใต้ สถาบันปิดทองหลังพระฯ

/ผู้เข้าร่วมประชุม...

ผู้เข้าร่วมประชุม

๑. นายปรีชา นวลน้อย	ผู้เชี่ยวชาญเฉพาะโครงการซ่อมแซมแหล่งน้ำขนาดเล็ก สถาบันปิดทองหลังพระฯ
๒. ดร.อนุรักษ์ ธีระโชติ	ผู้เชี่ยวชาญเฉพาะโครงการซ่อมแซมแหล่งน้ำขนาดเล็ก สถาบันปิดทองหลังพระฯ
๓. นางสาวซูไฮรีน บาซอ	นักวิเคราะห์นโยบายและแผนชำนาญการ สำนักงานจังหวัดนราธิวาส
๔. นายอาดม อาชญเสพ	วิศวกรโยธาชำนาญการ สำนักงานทรัพยากรน้ำภาค
๕. นายยามาลูดิง สารียอ	รองนายกองค์การบริหารส่วนตำบลแว้ง
๖. นายอาบิดีน สากิกา	รองนายกองค์การบริหารส่วนตำบลยี่งอ
๗. นายวิริยะ ดามัน	รองนายกองค์การบริหารส่วนตำบลกาหลง
๘. นายอัมมัร กูเต๊ะ	ผู้ช่วยนายช่างโยธาองค์การบริหารส่วนตำบลตะมะยูง
๙. นายการียา กาเซ็ง	รองนายกองค์การบริหารส่วนตำบลบาเระใต้
๑๐. นายตัคคียุดดีน ลอแม	พนักงาน สถาบันปิดทองหลังพระฯ
๑๑. นายมะยูตี บินหะมะ	นายช่างโยธาชำนาญงาน องค์การบริหารส่วนตำบลแว้ง
๑๒. นายนกิ๊บ อาแวโด	วิศวกรโยธาปฏิบัติการ สำนักงานทรัพยากรน้ำภาค
๑๓. นางพักตร์รพี แซ่ตั้ง	นักวิชาการส่งเสริมการเกษตรชำนาญการ สำนักงานเกษตรจังหวัดนราธิวาส
๑๔. นายฟาดิล ยูโซะ	สมาชิกองค์การบริหารส่วนตำบลบาเระใต้
๑๕. นายรุสลัน สะแลแม	นายช่างโยธา องค์การบริหารส่วนตำบลตะมะยูง
๑๖. นายนราธร ไข่มุกต์	นักวิชาการพัฒนาชุมชนปฏิบัติการ สำนักงานพัฒนาชุมชนจังหวัดนราธิวาส
๑๗. นายรอกิ กามา	สมาชิกองค์การบริหารส่วนตำบลกาหลง
๑๘. นายอาราวี ปูแล	เลขา องค์การบริหารส่วนตำบลกาหลง
๑๙. นายยูโซฟ ดือราแมหะยี	อสพ.สถาบันปิดทองหลังพระฯ
๒๐. นางสาวมารียานา บินดอแม	อสพ.สถาบันปิดทองหลังพระฯ
๒๑. นายซัมซูดิง พรมเลข	อสพ.สถาบันปิดทองหลังพระฯ
๒๒. นายฮากัน บือราเฮง	พนักงาน สถาบันปิดทองหลังพระฯ
๒๓. นายอัมมัร เจ๊ะอูเซ็ง	พนักงาน สถาบันปิดทองหลังพระฯ
๒๔. นางสาวโซเฟียนา ลาเต๊ะ	พนักงาน สถาบันปิดทองหลังพระฯ

เริ่มประชุมเวลา ๑๓.๓๐ น.

ระเบียบวาระที่ ๑ เรื่องที่ประธานแจ้งที่ประชุมทราบ

มติที่ประชุม ไม่มี

/ระเบียบวาระที่ ๒...

ระเบียบวาระที่ ๒ เรื่องรับรองรายงานการประชุม ครั้งที่ ๓/๒๕๖๘

เรื่องเดิม

ฝ่ายเลขานุการแจ้งว่า ได้จัดทำรายงานการประชุมคณะทำงานประสานงานโครงการพัฒนาของสถาบันส่งเสริมและพัฒนากิจกรรมปิดทองหลังพระ สืบสานแนวพระราชดำริ ประจำจังหวัดนราธิวาส ครั้งที่ ๓/๒๕๖๘ และได้เวียนให้คณะทำงานพิจารณาแล้ว โดยไม่มีผู้ขอแก้ไขรายงานการประชุม เนื่องจากการประชุม ครั้งนี้เป็นการประชุมครั้งแรกประจำปี พ.ศ. ๒๕๖๙ จึงได้นำรายงานการประชุมครั้งดังกล่าว พร้อมสรุปสาระสำคัญและมติที่ประชุม เพื่อให้ที่ประชุมพิจารณารับรอง โดยมีสาระสำคัญ ดังนี้

๑. การขับเคลื่อนงานของสถาบันปิดทองหลังพระฯ และแนวทางการพัฒนาเชิงพื้นที่

สถาบันดำเนินงานตามแนวพระราชดำริ โดยมุ่งเน้นการพัฒนา ๔ ด้าน ได้แก่ การพัฒนาแหล่งน้ำ การพัฒนาอาชีพ การอนุรักษ์สิ่งแวดล้อม และการดูแลสุขภาพอนามัย พร้อมทั้งบูรณาการแผนงานและงบประมาณร่วมกับหน่วยงานภาครัฐ เพื่อผลักดันโครงการเข้าสู่กระบวนการจัดสรรงบประมาณของภาครัฐ

๒. ผลการดำเนินงานและการบูรณาการแผนพัฒนา

สถาบันฯ ได้นำร่องจัดทำแผนบูรณาการในพื้นที่จังหวัดบุรีรัมย์ ศรีสะเกษ และพะเยา จนเกิดผลเป็นรูปธรรม ทั้งด้านการพัฒนาแหล่งน้ำและการส่งเสริมอาชีพเกษตรกร และเตรียมขยายผลสู่จังหวัดนราธิวาส

๓. ความก้าวหน้าการดำเนินงานในพื้นที่อำเภอบาเจาะ จังหวัดนราธิวาส

สถาบันฯมีการดำเนินการพัฒนาแหล่งน้ำขนาดเล็กในพื้นที่อำเภอบาเจาะอย่างต่อเนื่องตั้งแต่ปี ๒๕๖๔ โดยในปี ๒๕๖๙ จะจัดทำแผนบริหารจัดการน้ำระดับตำบลเพิ่มเติมในตำบลบาเระใต้ พร้อมดำเนินโครงการซ่อมแซมแหล่งน้ำของกรมพัฒนาที่ดิน จำนวน ๔ โครงการ และเตรียมเสนออีก ๔ โครงการเพื่อขอรับการสนับสนุนงบประมาณในปี ๒๕๗๐

๔. แนวทางการจัดทำแผนบูรณาการพัฒนาเชิงพื้นที่ ปี ๒๕๗๐ - ๒๕๗๕

ที่ประชุมเห็นชอบแนวทางการพัฒนาแบบบูรณาการใน ๓ มิติ ได้แก่ การบริหารจัดการน้ำ การพัฒนาดินและอาชีพ และการบูรณาการข้อมูลเชิงพื้นที่ โดยกำหนดเป้าหมายสำคัญ คือ การฟื้นฟูระบบน้ำ ลดต้นทุนการผลิตทางการเกษตร เพิ่มมูลค่าผลผลิต และการจัดทำฐานข้อมูลพื้นที่ (Mapping) เพื่อสนับสนุนการวางแผนพัฒนาในรูปแบบการฟื้นฟูนาร้าง การพัฒนาเกษตรกรที่มีศักยภาพ และการส่งเสริมเกษตรผสมผสานอย่างมีประสิทธิภาพ

มติที่ประชุม รับรองรายงานการประชุมคณะทำงานประสานงานโครงการพัฒนาของสถาบันส่งเสริมและพัฒนากิจกรรมปิดทองหลังพระ สืบสานแนวพระราชดำริ ประจำจังหวัดนราธิวาส ครั้งที่ ๓/๒๕๖๘ โดยไม่มีการแก้ไข และเห็นชอบตามร่างแผนปฏิบัติการประจำปี ๒๕๖๙ พร้อมทั้งมอบหมายให้ฝ่ายเลขานุการและหน่วยงานที่เกี่ยวข้องนำข้อคิดเห็นและข้อเสนอแนะของคณะทำงานไปปรับใช้ในการดำเนินงานและจัดทำแผนงานในระยะต่อไป

ระเบียบวาระที่ ๓ เรื่องเพื่อทราบ

๓.๑ สรุปผลการประชุมคณะอนุกรรมการประสานงานโครงการพัฒนาของสถาบันส่งเสริมและพัฒนากิจกรรมปิดทองหลังพระ สืบสานแนวพระราชดำริ ประจำจังหวัดนราธิวาส ครั้งที่ ๑/๒๕๖๙

/เรื่องเดิม...

เรื่องเดิม ตามที่ได้มีการประชุมคณะอนุกรรมการประสานงานโครงการพัฒนาของสถาบันส่งเสริมและพัฒนากิจกรรมปิดทองหลังพระ สืบสานแนวพระราชดำริ ประจำจังหวัดนราธิวาส ครั้งที่ ๑/๒๕๖๙ เมื่อวันที่ ๒๖ มกราคม ๒๕๖๙ โดยมีนายบุญช่วย หอมยามเย็น ผู้ว่าราชการจังหวัดนราธิวาส เป็นประธานการประชุม ฝ่ายเลขานุการได้รายงานความก้าวหน้าผลการดำเนินงานของคณะอนุกรรมการฯ ในไตรมาสที่ ๑ ประจำปีงบประมาณ พ.ศ. ๒๕๖๙ ให้ที่ประชุมรับทราบ ซึ่งที่ประชุมมีมติรับทราบ พร้อมทั้งให้ข้อเสนอแนะในการขับเคลื่อนงาน เพื่อขยายผลการพัฒนาด้านการเกษตรและการบริหารจัดการน้ำให้ครอบคลุมพื้นที่เป้าหมายมากยิ่งขึ้น

ข้อเท็จจริง ฝ่ายเลขานุการได้รายงานผลการดำเนินงานของสถาบันปิดทองหลังพระฯ ประจำปี ๒๕๖๘ ซึ่งสามารถขับเคลื่อนงานพัฒนาเชิงพื้นที่ใน ๔ ด้านหลัก ได้แก่ ด้านแหล่งน้ำ งานพัฒนาและส่งเสริมอาชีพ สิ่งแวดล้อม และสุขภาวะ โดยมีผลการดำเนินงานที่สำคัญ ดังนี้

๑. รายงานผลการปฏิบัติงานของสถาบันปิดทองหลังพระฯ ประจำปี ๒๕๖๘

๑.๑ งานพัฒนาด้านแหล่งน้ำ

สถาบันฯ ได้ดำเนินการซ่อมแซมและเสริมศักยภาพแหล่งน้ำแล้วเสร็จ จำนวน ๑๘ โครงการ พร้อมทั้งจัดทำแผนบริหารจัดการน้ำระดับตำบลในพื้นที่นำร่อง จำนวน ๖ ตำบล และพัฒนาเป็นคลังโครงการ (Project Bank) จำนวน ๙๗ โครงการ เพื่อรองรับการเชื่อมโยงงบประมาณและการดำเนินงานในระยะต่อไป

๑.๒ ด้านการพัฒนาอาชีพ

๑.๒.๑ การดำเนินงานโครงการทุเรียนคุณภาพ โดยมีเกษตรกรเข้าร่วมโครงการจำนวน ๓๒๔ ราย สร้างรายได้รวมกว่า ๓๑.๔ ล้านบาท สามารถผลิตทุเรียนเกรดส่งออกได้ร้อยละ ๖๒ และลดปัญหาหนอนเจาะผลเหลือเพียงร้อยละ ๕

๑.๒.๒ การส่งเสริมพืชตระกูลแตง โดยส่งเสริมการปลูกแตงโมปลอดภัยในพื้นที่บ้านโคกยามูจนได้รับการรับรองมาตรฐาน GAP สร้างรายได้กว่า ๑ ล้านบาท รวมทั้งประสบผลสำเร็จในการนำนวัตกรรมการปลูกเมล่อนบนดินทรายมาใช้ในพื้นที่บ้านฮูแตทูวอ ซึ่งสามารถสร้างผลกำไรได้อย่างเป็นรูปธรรม

๑.๒.๓ การดำเนินงานส่งเสริมพืชทางเลือก (Sandbox) โดยดำเนินการนำร่องปลูกพืชสมุนไพรจำหน่ายโรงพยาบาลจะแนะ ได้แก่ มะขามแขก และฟ้าทะลายโจร รวมทั้งข้าวโพดอาหารสัตว์ภายใต้แนวทาง “ตลาดนำการผลิต” ควบคู่กับการส่งเสริมการเพาะเห็ดนางฟ้า เพื่อสร้างรายได้เสริมแก่ประชาชนในพื้นที่บ้านโคกยามู ตำบลไพรวัน อำเภอตากใบ จังหวัดนราธิวาส ทั้งนี้ ผลการทดลองพบว่ามะขามแขกมีศักยภาพและมีความเหมาะสมกับพื้นที่มากที่สุด โดยพื้นที่ดังกล่าวถือเป็นพื้นที่นำร่องแห่งแรกของประเทศไทยในการปลูกพืชชนิดนี้

๑.๓ ด้านสิ่งแวดล้อม

๑.๓.๑ สถาบันฯ ร่วมกับสำนักงานทรัพยากรธรรมชาติและสิ่งแวดล้อมจังหวัดนราธิวาส และชุมชนบ้านโคกยามู ดำเนินโครงการสร้างจิตสำนึกด้านการอนุรักษ์ทรัพยากรธรรมชาติ ควบคู่กับการพัฒนาแหล่งน้ำ โดยสนับสนุนการจัดตั้งโรงเพาะชำกล้าไม้ (กระถินเทพาและพญาสัตบรรณ) เพื่อฟื้นฟูป่าชุมชนพื้นที่ ๖๓ ไร่ และแปลงรวม ๖๖ ไร่ ให้มีความอุดมสมบูรณ์และใช้ประโยชน์ได้อย่างยั่งยืน

/๑.๓.๒ สถาบันฯ...

๑.๓.๒ สถาบันฯ พัฒนาโครงการสร้างกระบวนการรับรู้และการมีส่วนร่วมของเด็กและเยาวชนในการอนุรักษ์ป่าพรุอย่างยั่งยืน อำเภอตากใบ จังหวัดนราธิวาส โดยได้รับการสนับสนุนงบประมาณจาก Save the Children (Thailand) ผ่านการอบรมและเวิร์กช็อปใน ๔ ชุมชน ๔ ตำบล เพื่อส่งเสริมให้เด็กและเยาวชน และผู้นำชุมชนร่วมออกแบบกิจกรรมอนุรักษ์ทรัพยากรธรรมชาติ และต่อยอดสู่การสร้างอาชีพอย่างยั่งยืน

๑.๔ ด้านสุขภาวะ จัดโครงการผ่าตัดต้อกระจกและมอบแว่นตาเฉลิมพระเกียรติฯ เพื่อยกระดับคุณภาพชีวิตประชาชนในพื้นที่ห่างไกล

๑.๔.๑ โครงการรณรงค์ผ่าตัดต้อกระจกเฉลิมพระเกียรติพระบาทสมเด็จพระเจ้าอยู่หัว จัดขึ้นเมื่อวันที่ ๖ ตุลาคม ๒๕๖๗ ที่โรงพยาบาลตากใบ จังหวัดนราธิวาส ผู้สูงอายุลงทะเบียน ๒๓๖ ราย เข้ารับการตรวจ ๙๐ ราย ซึ่ง ๖๗ ราย จำเป็นต้องผ่าตัดเร่งด่วน แบ่งเป็นต้อกระจก ๕๔ ราย ส่งต่อรักษาที่โรงพยาบาลอื่น ๙ ราย และปฏิเสธการรักษา ๒ ราย

๑.๔.๒ โครงการตรวจรักษาสายตาเคลื่อนที่ในอำเภอสุคิริน ช่วยให้ประชาชนในพื้นที่ห่างไกลเข้าถึงบริการทางการแพทย์ โดยร่วมมือกับทีมแพทย์และหน่วยงานท้องถิ่น ส่งผู้ป่วย ๑๑ ราย ไปโรงพยาบาลสุไหงโก-ลก เพื่อตรวจรักษาและผ่าตัดต้อกระจก รวมถึงใส่เลนส์แก้วตาเทียม ๒ ราย ช่วยฟื้นฟูการมองเห็นและยกระดับคุณภาพชีวิตของประชาชน

๑.๔.๓ โครงการพัฒนาคุณภาพชีวิตประชาชนฯ จัดกิจกรรมถวายพระราชกุศลในวันคล้ายวันพระบรมราชสมภพของในหลวงรัชกาลที่ ๙ โดยมอบแว่นตาให้ประชาชน ๗๔ คน ณ ศาลาศิลปาชีพบ้านโต๊ะโมะ ตำบลภูเขาทอง อำเภอสุคิริน เพื่อเสริมสุขภาพและสนับสนุนอาชีพอย่างยั่งยืน

๒. การเตรียมความพร้อม "บ้านโคกยามู" เป็นหมู่บ้านต้นแบบ ๑๐๐ ปี ชาตกาล

บ้านโคกยามู อำเภอตากใบ ได้รับการคัดเลือกเป็น ๑ ใน ๑๐ หมู่บ้านต้นแบบระดับประเทศ จากความสำเร็จในการน้อมนำแนวพระราชดำริมาปรับใช้ในการแก้ไขปัญหาดินเปรี้ยวจัด การบริหารจัดการน้ำโดยชุมชน และการแก้ปัญหาที่ดินทำกิน

๓. แนวทางปฏิบัติการรับโอนภารกิจด้านแหล่งน้ำให้แก่องค์กรปกครองส่วนท้องถิ่น (อปท.) เพื่อแก้ไขปัญหาความล่าช้าในการถ่ายโอนแหล่งน้ำ กรมส่งเสริมการปกครองท้องถิ่น ได้ซักซ้อมความเข้าใจ ดังนี้

- การรับโอนภารกิจทั่วไป ไม่จำเป็นต้องนำเข้าขอความเห็นชอบจากสภาท้องถิ่น
- กรณีไม่มีนายก อปท. ปลัด อปท. สามารถลงนามรับโอนภารกิจแทนได้ เพื่อไม่ให้ประชาชนเสียประโยชน์
- กรณีแบบแปลนเดิมสูญหาย ให้ช่างของ อปท. ดำเนินการเขียนแบบและประมาณการเฉพาะจุดที่จะซ่อมแซมใหม่ได้ โดยไม่ต้องอ้างอิงแบบเดิม

๔. รายงานผลการสำรวจและซ่อมแซมแหล่งน้ำขนาดเล็กที่ยังไม่ได้ถ่ายโอนให้ อปท. (จำนวน ๒๔ โครงการ) ที่ประชุมมีมติเห็นชอบแนวทางการจัดการแบ่งตามกลุ่ม ดังนี้

- กลุ่มพร้อมโอน (๓ โครงการ) : มอบหมายให้สถานีพัฒนาที่ดินนราธิวาสดำเนินการถ่ายโอนให้ อปท. และรายงานหน่วยงานที่เกี่ยวข้อง
- กลุ่มที่ต้องซ่อมแซมขนาดใหญ่ (๗ โครงการ) : มอบหมายให้ท้องถิ่นจังหวัดเจรจากับ อปท. ให้รับโอนภารกิจก่อน เพื่อเปิดช่องทางในการขอรับงบประมาณสนับสนุนจากแหล่งอื่น (เช่น สทนช. หรือ นพค. ภาค ๔) ควบคู่กับการของบประมาณตามระบบ

/กลุ่มซ่อมแซม...

➢ กลุ่มซ่อมแซมผ่านกระบวนการมีส่วนร่วม/จิตอาสา (๔ โครงการ) ให้สถาบันฯ สนับสนุนวัสดุอุปกรณ์ และให้ชาวบ้านร่วมสมทบแรงงาน โดยต้องทำเวทีประชาคมให้แล้วเสร็จในเดือน ก.พ. ๒๕๖๙ และซ่อมแซมให้แล้วเสร็จภายในเดือน เม.ย. ๒๕๖๙ (ก่อนฤดูฝน)

➢ กลุ่มมีปัญหาพื้นที่หรือเสื่อมสภาพ (๕ โครงการ) : มอบหมายให้สถาบันฯ และสถานีพัฒนาที่ดินนราธิวาสรวบรวมข้อมูลเพื่อเสนอ สทนช. และคณะกรรมการกระจายอำนาจฯ เพื่อหาแนวทางแก้ไขระดับนโยบาย หรือดำเนินการจำหน่ายออกจากบัญชีทรัพย์สิน

๕. การจัดทำแผนบริหารจัดการทรัพยากรน้ำและเกษตรกรรมตามหลักทฤษฎีใหม่ระดับตำบล

มติที่ประชุมเห็นชอบการเปลี่ยนชื่อแผนงานให้ครอบคลุมถึงการต่อยอดด้านการเกษตร และอนุมัติให้ขยายพื้นที่ดำเนินการเพิ่มอีก ๕ ตำบล ในปีงบประมาณ ๒๕๖๙

ข้อสั่งการสำคัญ ประธานฯ มอบหมายให้ปลัดจังหวัดและสำนักงานจังหวัดเร่งผลักดันคลังโครงการแหล่งน้ำ (Project Bank) จำนวน ๙๗ โครงการ บรรจุเข้าสู่แผนพัฒนาอำเภอและแผนพัฒนาจังหวัด เพื่อให้สามารถขอรับการจัดสรรงบประมาณได้อย่างเป็นรูปธรรม

๖. การขอรับงบประมาณซ่อมแซมแหล่งน้ำชุมชนขนาดเล็ก ปีงบประมาณ ๒๕๗๐

มติที่ประชุม เห็นชอบให้เสนอขอรับการสนับสนุนงบประมาณเงินอุดหนุนทั่วไปจากกรมทรัพยากรน้ำ จำนวน ๖ โครงการ วงเงินประมาณ ๑.๗ ล้านบาท

ข้อสั่งการสำคัญ เมื่อการซ่อมแซมแหล่งน้ำแล้วเสร็จในปี ๒๕๗๐ หน่วยงานในสังกัดกระทรวงเกษตรฯ และภาคีเครือข่ายต้องนำ "แผนพัฒนาอาชีพต่อเนื่อง" ลงไปส่งเสริมเกษตรกรในพื้นที่ทันทีในปี ๒๕๗๑

๗. การเพิ่มผลิตภาพ (Productivity) สินค้าเกษตร ปี ๒๕๖๙

➢ ด้านทุเรียนคุณภาพ มติเห็นชอบให้หน่วยงานในสังกัดกระทรวงเกษตรฯ นำ “คู่มือเกษตรแม่นยำและตลาดนำการผลิต” (ฉบับปรับปรุง ครั้งที่ ๔) บรรจุไว้ในแผนการฝึกอบรมเกษตรกร ปี ๒๕๖๙

➢ ด้านแตงโมปลอดภัย มอบหมายให้สำนักงานเกษตรจังหวัดนราธิวาส และประชาสัมพันธ์จังหวัดนราธิวาส บูรณาการความร่วมมือในการสื่อสารการตลาดและประชาสัมพันธ์ “แตงโมปลอดภัยไพรวัน” ให้เป็นที่รู้จักในวงกว้าง

➢ การตั้งศูนย์กระจายสินค้า เห็นชอบในหลักการให้ใช้พื้นที่สาธารณะ ณ บ้านโคกยามู เพื่อจัดตั้งเป็นแหล่งรวบรวมและกระจายสินค้าเกษตร โดยมอบหมายให้ อบต.ไพรวัน ดำเนินการขออนุญาตใช้พื้นที่ให้ถูกต้องตามกฎหมายต่อไป

<u>ข้อสั่งการสำคัญ</u>

ที่ประชุมรับทราบและเห็นชอบในหลักการให้ใช้พื้นที่สาธารณะประโยชน์เนื่องจากองค์การบริหารส่วนตำบลไพรวันและนายอำเภอไม่ได้เข้าร่วมประชุม จึงมอบหมายให้ฝ่ายเลขานุการประสานและติดตามการดำเนินงานกับหน่วยงานที่เกี่ยวข้อง รวมทั้งแจ้งให้องค์การบริหารส่วนตำบลไพรวันดำเนินการขออนุญาตใช้พื้นที่ให้ถูกต้องตามกฎหมาย และรายงานความคืบหน้าให้ที่ประชุมทราบในโอกาสต่อไป

มติที่ประชุม รับทราบ

ระเบียบวาระที่ ๓ เรื่องเพื่อทราบ

๓.๒ การขับเคลื่อนงานในพื้นที่จังหวัดนราธิวาส ของสถาบันส่งเสริมและพัฒนากิจกรรมปิดทองหลังพระ สืบสานแนวพระราชดำริ ร่วมกับหน่วยงานภาคีที่เกี่ยวข้อง

เรื่องเดิม

นายณัฏฐพล จิระสกุลไทย แจ้งให้ที่ประชุมทราบว่า มติอนุกรรมการสถาบันฯ ที่รับทราบผลการดำเนินงานของสถาบันฯ ซึ่งแบ่งออกเป็น ๔ ด้านสำคัญ ได้แก่ ด้านแหล่งน้ำ มีการซ่อมแซมและเสริมศักยภาพแหล่งน้ำ ๑๘ โครงการ ด้านอาชีพ ส่งเสริมการผลิตเรียนคุณภาพ พืชตระกูลแตง (แตงโมและเมล่อน) และการทำโครงการ Sandbox (เช่น การปลูกพืชสมุนไพร, ข้าวโพดอาหารสัตว์, เห็ดนางฟ้า) ด้านสิ่งแวดล้อม ส่งเสริมการอนุรักษ์ทรัพยากรธรรมชาติ เช่น ป่าชุมชนบ้านโคกยาม ด้านสุขภาวะ จัดทำโครงการรณรงค์ผ่าตัดต้อกระจกเฉลิมพระเกียรติฯ ร่วมทั้งการบูรณาการพื้นที่การดำเนินงานโครงการหมู่บ้านต้นแบบบูรณาการพัฒนาตามแนวพระราชดำริ (วาระเทิดพระเกียรติ ๑๐๐ ปี ชาตกาล) ในพื้นที่อำเภอตากใบ และการบูรณาการงบประมาณร่วมกับองค์กรปกครองส่วนท้องถิ่น และการรับโอนภารกิจแหล่งน้ำขนาดเล็ก ทำความเข้าใจเกี่ยวกับแนวทางการรับโอนภารกิจด้านแหล่งน้ำจากส่วนราชการให้แก่องค์กรปกครองส่วนท้องถิ่น (อปท.)

ข้อเท็จจริง

สถาบันฯ ได้ติดตามความคืบหน้าการดำเนินงาน ร่วมกับหน่วยงานที่เกี่ยวข้อง โดยมีความคืบหน้าดังนี้

๑. ความคืบหน้าการทำบันทึกความเข้าใจ (MOU) ระหว่างมหาวิทยาลัยนราธิวาสราชนครินทร์

ภายหลังจากการทำบันทึกความเข้าใจ (MOU) ระหว่างมหาวิทยาลัยนราธิวาสราชนครินทร์ ร่วมกับสำนักส่งเสริมและบริการวิชาการ มหาวิทยาลัยนราธิวาสราชนครินทร์ ได้ส่งเสริมการเรียนรู้เชิงปฏิบัติการจากพื้นที่จริง (Active Learning), การพัฒนาศักยภาพเกษตรกรสู่การเป็น “วิทยากรกระบวนการ” และจัดทำโครงการพัฒนาการเรียนรู้ในรูปแบบสื่อมัลติมีเดียผ่านระบบอิเล็กทรอนิกส์ (E-Learning) เพื่อประยุกต์ใช้ปรัชญาของเศรษฐกิจพอเพียง และทฤษฎีใหม่ในพื้นที่จังหวัดชายแดนภาคใต้ จำนวน ๒ หลักสูตร ได้แก่ การผลิตทุเรียนคุณภาพตามแนวทฤษฎีใหม่

สรุปผลความร่วมมือ (MOU) มหาวิทยาลัยนราธิวาสราชนครินทร์ (MNRU) และสถาบันปิดทองหลังพระ สืบสานแนวพระราชดำริ

- การเรียนรู้เชิงปฏิบัติการจากพื้นที่จริง (Active Learning)
- กิจกรรมหลักสูตร Non-Degree ทุเรียนคุณภาพ จ.ยะลา
- ปรับการเรียนรู้จากการบรรยายสู่ฝึกปฏิบัติจริง
- เรียนรู้ครบวงจร (เตรียมต้น ⟶ เก็บเกี่ยว)
- เทคนิคการส่งออกตามมาตรฐาน GAP
- สร้างเกษตรกรยุคใหม่

/สรุปผล...

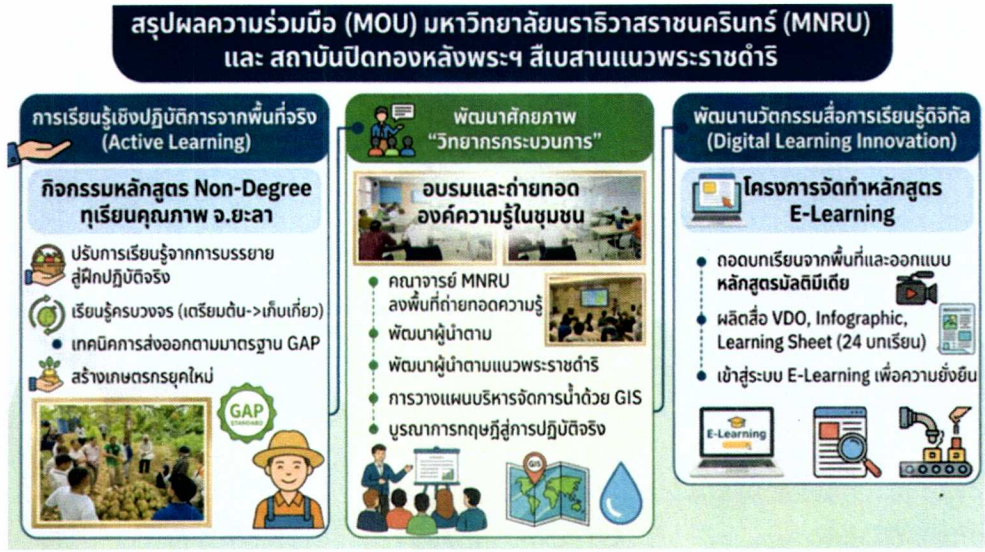

๑. โครงการขับเคลื่อนการดำเนินงานหมู่ต้นแบบบูรณาการพัฒนาตามแนวพระราชดำริ (วาระเทิดพระเกียรติ ๑๐๐ ปี ชาตกาล) ในพื้นที่อำเภอตากใบ

2. โครงการขับเคลื่อนการดำเนินงานหมู่บ้านพื้นที่ต้นแบบบูรณาการพัฒนาตามแนวพระราชดำริ เพื่อเทิดพระเกียรติในวาระ 100 ปีชาตกาล

๓. ความคืบหน้าโครงการการรับมือวิกฤตราคาปุ๋ยเคมีที่มีผลกระทบจากภาวะสงคราม

โครงการได้บูรณาการการทำงานร่วมกับภาคีเครือข่ายเพื่อส่งเสริมให้ราษฎรในโครงการของสถาบันสามารถผลิตปุ๋ยอินทรีย์ที่มีคุณภาพและใช้งานได้จริง เพื่อลดปริมาณหรือทดแทนการใช้ปุ๋ยเคมีที่ต้องนำเข้าจากต่างประเทศ รวมทั้งส่งเสริมการใช้พลังงานแสงอาทิตย์หรือระบบกระจายน้ำด้วยโซลาร์เซลล์ทดแทนการใช้เครื่องสูบน้ำที่ใช้น้ำมันหรือไฟฟ้า พื้นที่นำร่องในจังหวัดนราธิวาส ได้แก่

โครงการส่งเสริมการผลิตปุ๋ยพืชสดและปุ๋ยอินทรีย์ บ้านโคกยามู ตำบลไพรวัน อำเภอตากใบ จังหวัดนราธิวาสเมื่อวันที่ ๒๔ มิถุนายน ๒๕๖๙ ได้มีการอบรมให้ความรู้และสาธิตการผสมปุ๋ยหมักคุณภาพสูงแก่เกษตรกร ภายใต้โครงการรับมือวิกฤตราคาปุ๋ยเคมีที่ได้รับผลกระทบจากภาวะสงคราม โดยมุ่งปรับเปลี่ยนจากการใช้ปุ๋ยเคมีมาเป็น ปุ๋ยหมักคุณภาพสูง เพื่อใช้ในการส่งเสริมอาชีพในพื้นที่เป้าหมายของสถาบันส่งเสริมและพัฒนากิจกรรมปิดทองหลังพระ สืบสานแนวพระราชดำริ (ภาคใต้)

➢ การอบรมได้รับความร่วมมือจาก สถานีพัฒนาที่ดินนราธิวาส ซึ่งให้ความรู้และสาธิตการผลิตปุ๋ยใช้เอง โดยใช้วัตถุดิบที่มีในพื้นที่เป็นหลัก เช่น ทะลายปาล์ม เป็นต้น มีการผลิตปุ๋ยหมักคุณภาพสูง ๓ สูตร สำหรับ พืชผักสวนครัว พืชเศรษฐกิจในพื้นที่ เช่น แตงโม โดยใช้ระยะเวลาหมักประมาณ ๓ - ๔ เดือน และกลับกองปุ๋ย ทุก ๑ เดือน เพื่อให้ได้ปุ๋ยที่มีคุณภาพเหมาะสมสำหรับการใช้งานจริง

/๔. การดำเนินงาน...

๔. การดำเนินงานพัฒนาแผนบูรณาการพัฒนาเชิงพื้นที่ประยุกต์ตามแนวพระราชดำริ อำเภอบาเจาะ

จากการประชุมคณะทำงานฯ ครั้งที่ ๓/๒๕๖๘ เมื่อวันศุกร์ที่ ๓๐ ตุลาคม ๒๕๖๘ ที่ประชุมมีมติเห็นชอบ แผนงานโครงการด้านการพัฒนาระบบน้ำ ๓ ระยะ โดยมีโครงการระยะเร่งด่วน จำนวน ๑๒ โครงการ วงเงิน ๖๕,๗๒๑,๐๐๐ บาท และให้หน่วยงานที่เกี่ยวข้องดำเนินการส่งโครงการผ่านจังหวัดและหน่วยงานต้นสังกัดตามวิธีการงบประมาณ พร้อมทั้งแจ้งสำเนาให้สถาบันฯ ทราบ

งบประมาณบูรณาการด้านระบบน้ำ

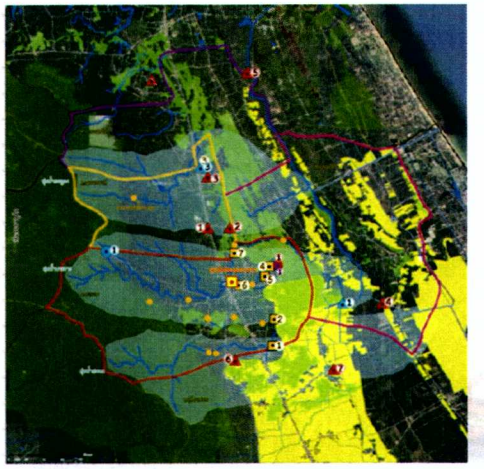

เสนอของบประมาณ 2570

หน่วยงาน	สัญลักษณ์	ซ่อมแซม	งบประมาณ(บาท)	
โครงการชลประทาน	1	โครงการชลประทาน(ประปาภูเขา)	25,000,000	
	3	โครงการฝายกักเก็บน้ำพร้อมหินทิ้งบ้านกาเยาะมาตี	8,675,000	
กรมทรัพยากรน้ำที่ 8	1	โครงการปรับปรุงซ่อมแซมฝายเพื่อการเกษตรบ้านส้มป่อย1	300,000	
	2	โครงการปรับปรุงซ่อมแซมฝายเพื่อการเกษตรบ้านส้มป่อย2	300,000	
	3	โครงการปรับปรุงซ่อมแซมฝายเพื่อการเกษตรบ้านยะลุตงตูวอ	300,000	
	4	โครงการปรับปรุงซ่อมแซมฝายเพื่อการเกษตรบ้านดูกูสุเหร่า	146,000	
	5	อนุรักษ์พื้นฟูคลองคอลิตง	7,000,000	
	6	ปรับปรุงเพิ่มประสิทธิภาพสระเก็บน้ำบาเระเหนือ	7,000,000	
	7	ปรับปรุงเพิ่มประสิทธิภาพสระเก็บน้ำบ้านตะลาฆอบาตู	7,000,000	
	8	อนุรักษ์พื้นฟูบึงบากง	10,000,000	65,721,000
พัฒนาที่ดิน	1	ฝายอนุรักษ์พัฒนาที่ดิน		
โยธาธิการและผังเมือง	1	โครงการก่อสร้างเขื่อนป้องกันคลังริมคลองบ้านประลุกา	15,870,000	งบลูกพัน 2568-2570
	2	โครงการก่อสร้างเขื่อนป้องกันคลังริมคลองส้มป่อย	38,529,000	งบลูกพัน 2568-2570
รวมงบประมาณ			120,120,000	

เสนอของบประมาณ 2573	โครงการปรับปรุงประตูระบายน้ำปลายพรุบาเจาะสายใหญ่ (โครงการพรุบาเจาะ-โม้แก่นอันเนื่องมาจากพระราชดำริ)	95,000,000
เสนอของบประมาณ 2574	โครงการชลประทาน(บึงกะทุ่ง)	
เสนอของบประมาณ 2575	โครงการคลองระบายน้ำสูแตทูวอ	120,000,000

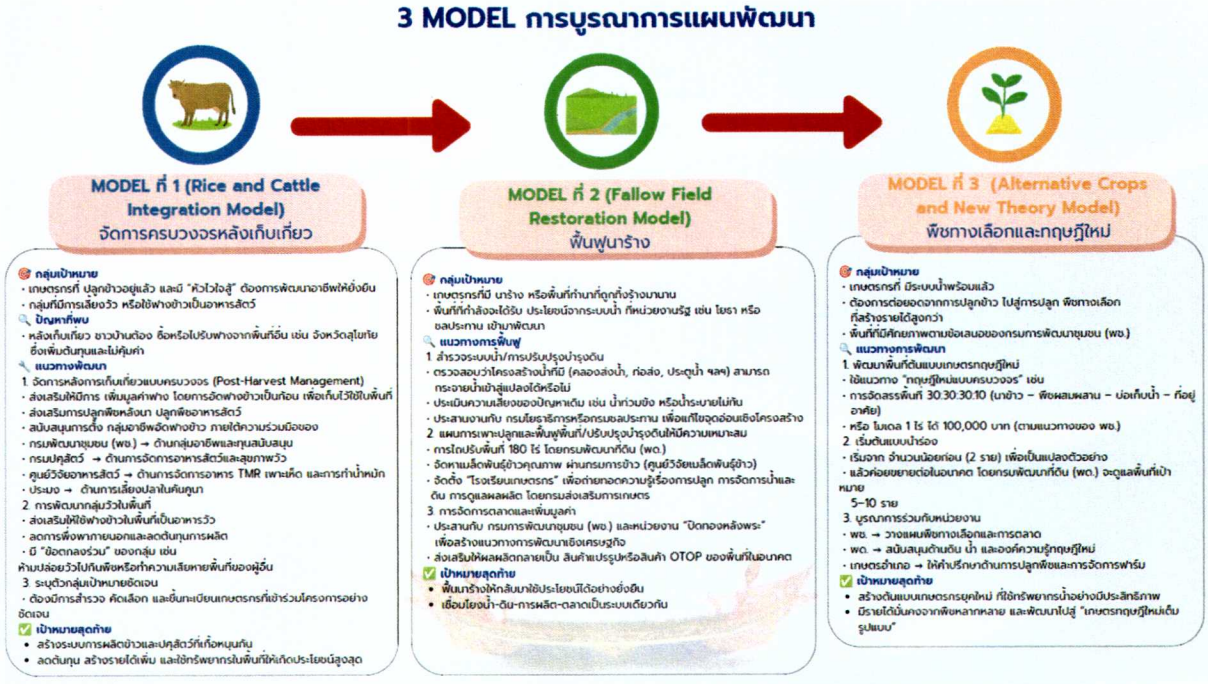

/ข้อเสนอ...

<u>ข้อเสนอที่ประชุม</u>

การจัดตั้งแบรนด์แตงโมมอบหมายให้สำนักงานเกษตรจังหวัด บูรณาการความร่วมมือด้านการสื่อสารการตลาดและการประชาสัมพันธ์ผลิตภัณฑ์ “แตงโมปลอดภัยไพรวัน” เพื่อสร้างการรับรู้และขยายช่องทางการตลาดให้เป็นที่รู้จักในวงกว้าง ทั้งนี้ผู้บริหารตลาดพิธานฯ ได้ให้การอนุเคราะห์จัดสรรพื้นที่จำหน่ายสินค้า (ล็อกจำหน่าย) สำหรับนำผลผลิตแตงโมปลอดภัยไพรวันไปจัดแสดงและจำหน่าย พร้อมทั้งประชาสัมพันธ์ผลิตภัณฑ์แก่ผู้บริโภคซึ่งเป็นการสนับสนุนการเพิ่มโอกาสทางการตลาดและสร้างรายได้ให้แก่เกษตรกรในพื้นที่อย่างเป็นรูปธรรม

มติที่ประชุม **รับทราบและเห็นชอบ**

ระเบียบวาระที่ ๔ เรื่องเพื่อพิจารณา

๑.๑ การจัดทำแผนบริหารจัดการทรัพยากรน้ำและเกษตรกรรมตามหลักทฤษฎีใหม่ระดับตำบล ประจำปี ๒๕๖๙

เรื่องเดิม

สืบเนื่องจากการประชุมคณะอนุกรรมการประสานงานโครงการพัฒนาของสถาบันฯ ประจำจังหวัด นราธิวาส ครั้งที ๑/๒๕๖๙ เมื่อวันจันทร์ที่ ๒๖ มกราคม ๒๕๖๙ ที่ประชุมได้มีมติเห็นชอบการปรับเปลี่ยนชื่อแผนงานให้ครอบคลุมถึงการต่อยอดด้านการเกษตร และเห็นชอบให้ขยายพื้นที่ดำเนินการเพิ่มเติมอีก ๕ ตำบล ในปีงบประมาณ ๒๕๖๙ พร้อมทั้งมอบหมายให้หน่วยงานที่เกี่ยวข้อง นำบัญชีข้อมูลโครงการพัฒนาแหล่งน้ำ(Project Bank) จำนวน ๙๗ โครงการ ของ ๖ ตำบลต้นแบบเดิม ไปใช้เป็นฐานข้อมูลในการจัดตั้งงบประมาณประจำปีและผลัก ดันเข้าสู่แผนพัฒนาอำเภอและแผนพัฒนาจังหวัดต่อไป

ข้อเท็จจริง

นายณัฏฐพล จิระสกุลไทย รายงานต่อที่ประชุมว่าได้ดำเนินการจัดทำแผนบริหารจัดการทรัพยากรน้ำและเกษตรกรรมตามหลักทฤษฎีใหม่ระดับตำบล ดังนี้

๑. คัดเลือกกลุ่มเป้าหมาย (อปท.) สถานะ ดำเนินการแล้วเสร็จ สามารถคัดเลือก อปท. เป้าหมายที่มีความพร้อมและมีปัญหาน้ำและความจำเป็นในพื้นที่ครบตามเป้าหมาย จำนวน ๑๑ แห่ง ครอบคลุม ๓ จังหวัด ได้แก่ จังหวัดยะลา ๓ แห่ง จังหวัดปัตตานี ๓ แห่ง จังหวัดนราธิวาส ๕ แห่ง

๒. ฝึกอบรมการจัดทำแผนน้ำตำบล สถานะ ดำเนินการแล้วเสร็จ บูรณาการความร่วมมือกับมหาวิทยาลัยในพื้นที่เพื่อเป็นวิทยากรให้ความรู้ โดยจัดอบรมแก่เจ้าหน้าที่ อปท. ผู้นำชุมชน และเครือข่าย ประเด็นการอบรม ได้แก่ การบูรณาการข้อมูลสู่ระบบ Thai Water Plan, การวิเคราะห์ศักยภาพลุ่มน้ำ, การใช้เครื่องมือเทคโนโลยีสารสนเทศภูมิศาสตร์ (GIS) ในการสำรวจ, มาตรฐานการออกแบบและจัดทำประมาณการราคา (ปร.๔ และ ปร.๕)

๓. ประชุมสร้างความเข้าใจระดับตำบล และสำรวจข้อมูลกายภาพด้านแหล่งน้ำ (Ground Check) สถานะ อยู่ระหว่างดำเนินการ

➢ ดำเนินการจัดประชุมเพื่อสร้างความเข้าใจร่วมกับหน่วยงานท้องถิ่นและผู้นำชุมชนแล้วในหลายพื้นที่ เช่น อบต.ตะมะยูง, อบต.กาหลง, อบต.ยี่งอ, อบต.บาเระใต้ และ อบต.แว้ง รวบรวมข้อมูลกายภาพและข้อมูลทุติยภูมิระดับตำบล

/จากการ...

➢ จากการสำรวจเบื้องต้น ได้ฐานข้อมูลแหล่งน้ำแล้ว ได้แก่ แหล่งกักเก็บน้ำผิวดิน ๓๑ แห่ง อาคารชลศาสตร์ ๑๗ แห่ง ระบบประปาหมู่บ้าน/ชุมชน ๓๕ แห่ง

➢ ได้ร่วมกับคณะวิศวกรรมศาสตร์พัฒนาแบบฟอร์มจัดเก็บข้อมูล เพื่อให้ครอบคลุมปัญหาในแต่ละพื้นที่ และลงพื้นที่เตรียมความพร้อมกับผู้นำชุมชน ก่อนลงสำรวจภาคสนามเต็มรูปแบบ

๔. ออกแบบ ปร.๔ ปร.๕ สถานะ แผนงานระยะต่อไป ปัจจุบันโครงการกำลังเตรียมการ โดยเมื่อการสำรวจภาคสนามแล้วเสร็จจะนำข้อมูลทั้งหมดมาวิเคราะห์ปัญหาเพื่อออกแบบโครงการพัฒนาแหล่งน้ำ (เช่น ซ่อมแซม ขุดลอก หรือสร้างใหม่) และจัดทำรายละเอียดทางวิศวกรรมและการประมาณการค่าใช้จ่าย (ปร.๔ และ ปร.๕) เพื่อให้พร้อมสำหรับการเสนอของบประมาณ

๕. จัดทำแผนน้ำระดับตำบล / สรุปและติดตามผล สถานะ แผนงานระยะต่อไป จะเริ่มดำเนินการเมื่อข้อมูลวิเคราะห์เสร็จสิ้น โดยจะรวบรวมข้อมูลทั้งหมด จัดทำเป็น "เอกสารแผนบริหารจัดการน้ำระดับตำบลฉบับสมบูรณ์" ซึ่งจะระบุโครงการที่นำเสนอและแผนการดำเนินงาน เพื่อมอบให้ อปท. นำไปใช้ขอรับงบประมาณสนับสนุน

๖. จัดทำเอกสารและแผนที่สารสนเทศระบบน้ำตำบล สถานะ แผนงานระยะต่อไป เป็นกระบวนการที่สอดคล้องกับข้อ ๕ โดยจะจัดทำฐานข้อมูลเชิงพื้นที่ (GIS) และแผนที่สารสนเทศระบบน้ำระดับตำบล เพื่อเป็นคลังโครงการ (Project Bank) สำหรับการพัฒนาในระยะยาว

แนวทางดำเนินงานระยะต่อไป

๑. เร่งรัดการรวบรวมข้อมูลกายภาพและข้อมูลแหล่งน้ำให้ครบถ้วนทุกตำบล

๒. ตรวจสอบและปรับปรุงข้อมูลด้านสถานะโครงการ หน่วยงานรับผิดชอบ และพื้นที่รับประโยชน์ของแต่ละแหล่งน้ำ

๓. วางแผนการสำรวจภาคสนามร่วมกับผู้เชี่ยวชาญด้านการพัฒนาแหล่งน้ำ เพื่อยืนยันข้อมูลและประเมินสภาพจริงของแหล่งน้ำ

๔. นำผลการสำรวจมาวิเคราะห์ปัญหา ศักยภาพ และจัดทำข้อเสนอโครงการด้านน้ำในระดับตำบล

๕. จัดทำแผนบริหารจัดการน้ำและเกษตรกรรมตามหลักทฤษฎีใหม่ เพื่อใช้เป็นกรอบการพัฒนาพื้นที่ และประกอบการขอรับการสนับสนุนงบประมาณจากหน่วยงานที่เกี่ยวข้อง

จึงเรียนมาเพื่อโปรดพิจารณา

/๑. แผนการ...

๑. แผนการลงพื้นที่ร่วมสำรวจเพื่อพัฒนาโครงการกิจกรรมด้านการพัฒนาระบบน้ำ "ซ่อม เสริม สร้าง" และการเกษตร ประมง ปศุสัตว์ อาชีพ ตามหลักทฤษฎีใหม่พื้นที่เป้าหมาย ๕ พื้นที่ ดังนี้

- ตำบลยี่งอ อ.ยี่งอ วันที่ ๒๓ กรกฎาคม ๒๕๖๙ เวลา ๐๙.๐๐ น.
- ตำบลบาเระใต้ อ.บาเจาะ วันที่ ๒๓ กรกฎาคม ๒๕๖๙ เวลา ๑๓.๓๐ น.
- ตำบลแว้ง อ.แว้ง วันที่ ๓ สิงหาคม ๒๕๖๙ เวลา ๐๙.๐๐ น.
- ตำบลกาหลง อ.ศรีสาคร วันที่ ๔ สิงหาคม ๒๕๖๙ เวลา ๐๙.๐๐ น.
- ตำบลตะมะยูง อ.ศรีสาคร วันที่ ๔ สิงหาคม ๒๕๖๙ เวลา ๑๓.๐๐ น.

มติที่ประชุม รับทราบกำหนดการลงพื้นที่ และมอบหมายหน่วยงานที่เกี่ยวข้องร่วมดำเนินการสำรวจและจัดเตรียมข้อมูลให้ครบถ้วน

๒. การเชื่อมโยงแผนงาน โครงการ กิจกรรมแผนน้ำ แผนส่งเสริมอาชีพ ตามหลักทฤษฎีใหม่ในตำบลเป้าหมาย สู่แผนพัฒนาจังหวัดและกลุ่มจังหวัด ปี ๒๕๗๑

มติที่ประชุม รับทราบและเห็นชอบให้ทุกหน่วยงานเร่งดำเนินการจัดทำข้อมูลโครงการให้เชื่อมโยงกับแผนพัฒนาทุกระดับ

๓. แนวทางการพัฒนาโครงการสำหรับกิจกรรมการแก้ไขปัญหาความเดือดร้อนแก่ประชาชนในพื้นที่ด้านแหล่งน้ำ พลังงานทดแทน และต้นทุนการผลิต

ประธาน ประธานเสนอให้ที่ประชุมพิจารณาแนวทางการจัดทำโครงการเพื่อแก้ไขปัญหาความเดือดร้อนของประชาชนในพื้นที่ โดยที่ประชุมได้ร่วมกันอภิปรายและมีข้อเสนอแนะ ดังนี้

๑. ให้แจ้งอำเภอประสานองค์กรปกครองส่วนท้องถิ่นและหน่วยงานที่เกี่ยวข้อง จัดทำ Project Brief/Project Bank เพื่อรวบรวมโครงการและใช้เป็นข้อมูลผลักดันการของบประมาณทั้งจากงบประมาณขององค์กรปกครองส่วนท้องถิ่น งบประมาณรายจ่ายประจำปีงบประมาณ พ.ศ. ๒๕๗๐ และงบตามพระราชกำหนดเงินกู้มอบหมายผู้แทนนายกองค์การบริหารส่วนตำบลร่วมดำเนินการผลักดันโครงการเข้าสู่แผนพัฒนาท้องถิ่น และเสนอของบประมาณจากแหล่งต่าง ๆให้เกิดความต่อเนื่อง

๒. ผู้แทนสำนักงานส่งเสริมการปกครองท้องถิ่นจังหวัดนราธิวาส แจ้งว่า ทุกองค์กรปกครองส่วนท้องถิ่นต้องตรวจสอบว่าโครงการได้บรรจุไว้ในแผนพัฒนาท้องถิ่นแล้วหรือไม่ หากยังไม่มี ให้เร่งดำเนินการปรับปรุงแผนและนำเข้าสู่กระบวนการพิจารณาของสภาท้องถิ่นให้แล้วเสร็จ ภายในวันที่ ๑๕ สิงหาคม ๒๕๖๙ พร้อมประสานปลัดองค์กรปกครองส่วนท้องถิ่นเพื่อดำเนินการให้ทันกรอบเวลา

๓. หัวหน้าสำนักงานจังหวัดนราธิวาส แจ้งกรอบการจัดทำแผนพัฒนากลุ่มจังหวัดปีงบประมาณ พ.ศ. ๒๕๗๑ โดยกำหนดให้จัดส่งแผนงานหลักภายในวันที่ ๑๕ สิงหาคม ๒๕๖๙ และแผนปฏิบัติการภายในวันที่ ๑๕ กันยายน ๒๕๖๙ เพื่อเสนอเข้าสู่การประชุมคณะกรรมการบริหารงานจังหวัดแบบบูรณาการ (ก.บ.จ.) ทั้งนี้ งบประมาณตามพระราชกำหนดเงินกู้ ระยะที่ ๒ สามารถเสนอได้ผ่านสำนักงานส่งเสริมการปกครองท้องถิ่นจังหวัดในโครงการด้านพลังงานทดแทน เช่น ระบบผลิตไฟฟ้าพลังงานแสงอาทิตย์ การเกษตร และการฝึกอบรม ส่วนโครงการของหน่วยงานอื่นให้เสนอผ่านสำนักงานจังหวัด

๔. ผู้แทนสำนักงานท้องถิ่นจังหวัดนราธิวาส แจ้งว่า ปัจจุบันมีแนวทางสนับสนุนโครงการด้านพลังงานทดแทน ได้แก่ รถยนต์ไฟฟ้า (EV) ระบบผลิตไฟฟ้าพลังงานแสงอาทิตย์ และเครื่องสูบน้ำพลังงานแสงอาทิตย์

/๕. ผู้แทน...

๕. ผู้แทนสำนักงานพลังงานจังหวัดนราธิวาส แจ้งว่า ได้ดำเนินโครงการติดตั้งระบบผลิตไฟฟ้าพลังงานแสงอาทิตย์บนหลังคาระบบประปาหมู่บ้านในพื้นที่เทศบาลตำบลต้นไทร และพร้อมสนับสนุนองค์ความรู้ รูปแบบ และเทคโนโลยีด้านพลังงานให้กับพื้นที่เป้าหมาย

๖. นายปรีชา นวลน้อย ผู้เชี่ยวชาญสถาบันปิดทองหลังพระ สืบสานแนวพระราชดำริ เสนอให้การลงพื้นที่สำรวจทั้ง ๕ แห่ง มีผู้แทนองค์กรปกครองส่วนท้องถิ่นและผู้มีอำนาจตัดสินใจร่วมสำรวจเพื่อสำรวจทรัพย์สินและสิ่งก่อสร้างที่อยู่ในความรับผิดชอบของหน่วยงานต่าง ๆ ทั้งที่ถ่ายโอนและยังไม่ได้ถ่ายโอน รวมทั้งสำรวจระบบแหล่งน้ำที่เชื่อมโยงระหว่างตำบล การใช้ประโยชน์ร่วมกันของแหล่งน้ำ การประสานแผนอำเภอ การบูรณาการกับหน่วยงานที่รับผิดชอบ เช่น บ่อบาดาล ระบบประปา ศูนย์พัฒนาเด็กเล็ก การใช้พลังงานทดแทน การจัดทำแปลงเกษตร สวนทุเรียน ประมง และอาชีพอื่น ๆ โดยให้จัดทำประชาคมและบรรจุโครงการเข้าสู่แผนขององค์กรปกครองส่วนท้องถิ่น อำเภอ และจังหวัดอย่างครบวงจร ทั้งนี้ สถาบันปิดทองหลังพระฯ ยังคงให้ความสำคัญกับการพัฒนาแหล่งน้ำเป็นลำดับแรก

๗. ดร.อนุรักษ์ ธีระโชติ เสนอว่า ในส่วนของโครงการซ่อมและเสริม มีข้อมูลอยู่แล้ว ส่วนโครงการสร้าง ขอให้แต่ละตำบลรวบรวมข้อร้องเรียนของประชาชนเกี่ยวกับปัญหาการขาดแคลนน้ำในช่วงฤดูแล้ง เพื่อนำมาใช้เป็นข้อมูลประกอบการจัดทำโครงการ

๘. นายณัฏฐพล จิระสกุลไทย เสนอให้กำหนดรูปแบบการนำเสนอข้อมูลโครงการให้ครอบคลุมทั้งกรณีที่องค์กรปกครองส่วนท้องถิ่นเป็นเจ้าของทรัพย์สิน และกรณีที่ทรัพย์สินเป็นของหน่วยงานอื่น โดยให้ร่วมลงพื้นที่สำรวจพร้อมกัน เพื่อให้ทราบสถานภาพของทรัพย์สินทั้งที่ถ่ายโอนแล้วและยังไม่ได้ถ่ายโอน ทั้งนี้ นายปรีชา นวลน้อย ได้เสนอเพิ่มเติมว่า การสำรวจดังกล่าวจะเป็นข้อมูลสำคัญในการจัดทำแผนงานและของบประมาณ เพื่อดำเนินการซ่อมแซม ปรับปรุง หรือพัฒนาโครงการใหม่ตามความเหมาะสม โดยทุกโครงการต้องมีหน่วยงานเจ้าของโครงการที่ชัดเจน เพื่อให้สามารถดำเนินการได้อย่างมีประสิทธิภาพ

มติที่ประชุม

๑. เห็นชอบให้แจ้งอำเภอประสานองค์กรปกครองส่วนท้องถิ่นและหน่วยงานที่เกี่ยวข้องจัดทำ Project Bank เพื่อใช้เป็นฐานข้อมูลในการผลักดันงบประมาณจากทุกแหล่ง

๒. เห็นชอบให้องค์กรปกครองส่วนท้องถิ่นเร่งบรรจุหรือปรับปรุงโครงการในแผนพัฒนาท้องถิ่น และดำเนินการตามขั้นตอนของสภาท้องถิ่นให้แล้วเสร็จภายในกรอบเวลาที่กำหนด

๓. เห็นชอบให้บูรณาการการลงพื้นที่สำรวจร่วมกันทุกหน่วยงาน เพื่อจัดทำข้อมูลโครงการด้านแหล่งน้ำ พลังงานทดแทน และการพัฒนาอาชีพอย่างครบวงจร พร้อมกำหนดหน่วยงานเจ้าของโครงการให้ชัดเจน เพื่อใช้ประกอบการเสนอของบประมาณและดำเนินโครงการต่อไประเบียบวาระที่ ๔ เรื่องเพื่อพิจารณา

ระเบียบวาระที่ ๔ เรื่องเพื่อพิจารณา

๑.๒ ความคืบหน้าการสำรวจ ออกแบบ ซ่อมแซม แหล่งน้ำของส่วนราชการที่ยังไม่ได้ถ่ายโอนให้กับองค์กรปกครองส่วนท้องถิ่น

เรื่องเดิม

ตามที่จังหวัดนราธิวาส ได้มีคำสั่งที่ ๕๕๖๗/๒๕๖๘ แต่งตั้งคณะทำงานสำรวจ ออกแบบและซ่อมแซมแหล่งน้ำขนาดเล็กระดับอำเภอ ลงวันที่วันที่ ๙ ตุลาคม พ.ศ. ๒๕๖๘ และต่อมาคณะทำงานสำรวจ

/ได้ร่วมกับ...

ได้ร่วมกับสถาบันฯจัดประชุมคณะทำงานสำรวจฯ เพื่อเตรียมดำเนินงานโครงการสำรวจ ออกแบบซ่อมแซมแหล่งน้ำขนาดเล็กของส่วนราชการที่ยังไม่ได้ถ่ายโอนให้องค์กรปกครองส่วนท้องถิ่น ประจำปี ๒๕๖๙ เมื่อวันที่ ๒๖ มกราคม ๒๕๖๙ ในการประชุมคณะอนุกรรมการฯ เพื่อดำเนินการสำรวจโครงการซ่อมแซมแหล่งน้ำขนาดเล็กของส่วนราชการที่ยังไม่ได้ถ่ายโอนให้องค์กรปกครองส่วนท้องถิ่น โดยได้เริ่มดำเนินการสำรวจตั้งแต่เดือนพฤศจิกายน ๒๕๖๘ มีจำนวน ๒๔ โครงการ พื้นที่ ๑๐ อำเภอ ๒๐ อปท. และจัดสถานะโครงการแต่ละประเภท พบว่า

๑. องค์กรปกครองส่วนท้องถิ่นพร้อมรับถ่ายโอนภารกิจ จำนวน ๓ โครงการ

๒. องค์กรปกครองส่วนท้องถิ่นมีความประสงค์ซ่อมแซมกับสถาบัน จำนวน ๔ โครงการ

๓. สภาพโครงการต้องซ่อมแซมตามแนวทางของกรมพัฒนาที่ดิน จำนวน ๗ โครงการ

๔. โครงการไม่มีสภาพการใช้งาน จำนวน ๓ โครงการ

๕. โครงการตั้งอยู่ในพื้นที่ส่วนราชการและพื้นที่ของประชาชนโดยไม่มีเอกสารอุทิศ จำนวน ๔ โครงการ

๖. โครงการมีการเปลี่ยนแปลงสภาพเดิม หรือมีหน่วยงานอื่น ๆ สร้างทับในพื้นที่เดิมของกรมพัฒนาที่ดิน จำนวน ๑ โครงการ

๗. ไม่พบโครงการ จำนวน ๐ โครงการ

คณะทำงานสำรวจโครงการแหล่งน้ำขนาดเล็ก

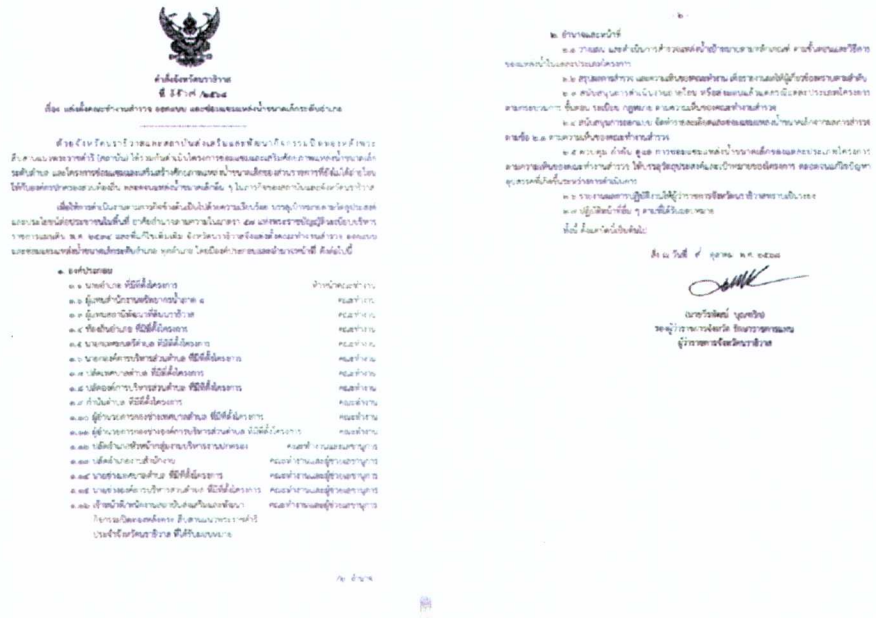

➢ รายงานผลการสำรวจโครงการ ตามที่ได้ดำเนินการสำรวจโครงการสำรวจ ออกแบบและซ่อมแซมแหล่งน้ำขนาดเล็กของส่วนราชการที่ยังไม่ได้ถ่ายโอนให้แก่องค์กรปกครองส่วนท้องถิ่น ประจำปีงบประมาณ พ.ศ. ๒๕๖๙ ในพื้นที่จังหวัดนราธิวาส

/ผลการ...

ผลการดำเนินงานสรุปได้ ดังนี้

๑. จังหวัดนราธิวาสมีโครงการในความรับผิดชอบทั้งสิ้น ๒๔ โครงการ ครอบคลุมพื้นที่ ๑๐ อำเภอ โดยไม่มีโครงการรับเพิ่มเติม และได้ดำเนินการสำรวจแล้ว ครบทั้ง ๒๔ โครงการ คิดเป็นร้อยละ ๑๐๐ ผลการสำรวจพบว่า

สรุป สถานะการดำเนินงานโครงการสำรวจ ออกแบบ ซ่อมแซมแหล่งน้ำขนาดเล็กของส่วนราชการที่ยังไม่ได้ถ่ายโอนให้กับองค์กรปกครองส่วนท้องถิ่น ประจำปีงบประมาณ 2569 ในพื้นที่นราธิวาส

จังหวัด	อำเภอ	จำนวนโครงการทั้งหมด	โครงการที่พบเพิ่มเติม	รวม	สำรวจแล้ว	สถานะของโครงการ											
						ส่งมอบได้ทันที	งานพร้อมถ่ายโอนแล้วเสร็จ	ส่งมอบแล้ว	ซ่อมแซมตามแนวทางปิดทองฯ	งานMOU แล้วเสร็จ	ซ่อมแซมตามแนวทาง พด.	พื้นที่เอกชน/สาธารณะ/หน่วยงาน	โครงการมีการเปลี่ยนสภาพพื้นที่/หน่วยงานขึ้นมาสร้างทับแล้ว	แจ้งจำหน่าย	ไม่พบโครงการ	ยังหาข้อสรุปไม่ได้	อื่นๆ
นราธิวาส	สุคิริน	4		4	4						2			2			
	บาเจาะ	4		4	4			1	2	2	1						
	ศรีสาคร	1		1	1									1			
	สุไหงปาดี	3		3	3						1	2					
	รามัน	1		1	1							1					
	เมือง	1		1	1						1						
	ตากใบ	2		2	2			1				1					
	รามแย	4		4	4	1	1		1	1	1		1				
	รือเสาะ	3		3	3	2	2		1	1							
	เจาะไอร้อง	1		1	1						1						
รวม	10	24	0	24	24	3	3	2	4	4	7	4	1	3	0	0	0

- โครงการที่อยู่ระหว่างซ่อมแซมตามแนวทาง พด. จำนวน ๗ โครงการ
- โครงการที่ลงนามบันทึกข้อตกลง (MOU) แล้วเสร็จ จำนวน ๔ โครงการ
- โครงการที่ดำเนินการซ่อมแซมตามแนวทางปกติ จำนวน ๔ โครงการ
- โครงการที่อยู่ระหว่างยื่นขอใช้พื้นที่ จำนวน ๓ โครงการ
- โครงการที่ลงนามพร้อมเข้าดำเนินการซ่อมแซมแล้วเสร็จ จำนวน ๓ โครงการ
- และโครงการที่ส่งแบบแล้ว จำนวน ๒ โครงการ

นอกจากนี้ พบโครงการที่มีการเปลี่ยนแปลงสภาพพื้นที่หรือสิ่งปลูกสร้างก่อนการดำเนินงาน จำนวน ๑ โครงการ และโครงการที่มีค่าใช้จ่ายในการดำเนินการสูงเกินความคุ้มค่า จำนวน ๓ โครงการ ทั้งนี้ ไม่พบโครงการที่ไม่พบพื้นที่ดำเนินการ ไม่สามารถคำนวณอัตราส่วนได้ หรือกรณีอื่น ๆ

➢ **การเปลี่ยนแปลงสถานะโครงการ ๓ โครงการ**

๑. โครงการฝายน้ำล้น ต.มาโมง อ.สุคิริน

สถานะ ซ่อมกับพัฒนาที่ดิน ⟶ เปลี่ยนสถานะเป็น ซ่อมแซมกับปิดทอง

๒. โครงการระบบส่งน้ำ ต.มาโมง อ.สุคิริน

สถานะ ซ่อมกับพื้นที่ดิน ⟶ เปลี่ยนสถานะเป็น ซ่อมแซมกับปิดทอง

๓. โครงการสระเก็บน้ำ ต.ปุลากาสาเมาะ อ.บาเจาะ

สถานะ ซ่อมแซมทับกับฝั่งคลองขวา ⟶ เปลี่ยนสถานะเป็น ส่งมอบพื้นที่

การเปลี่ยนแปลงสถานะโครงการ

1. โครงการฝายน้ำล้น	ต.มาโมง	อ.สุคิริน	สถานะ ซ่อมกับพัฒนาที่ดิน	⟶	**เปลี่ยนสถานะเป็น ซ่อมแซมกับปิดทองฯ**
2. โครงการระบบส่งน้ำ	ต.มาโมง	อ.สุคิริน	สถานะ ซ่อมกับพัฒนาที่ดิน	⟶	**เปลี่ยนสถานะเป็น ซ่อมแซมกับปิดทองฯ**
3. โครงการสระเก็บน้ำ	ต.ปุลากาสาเมาะ	อ.บาเจาะ	สถานะ ซ่อมแซมกับปิดทองฯ	⟶	**เปลี่ยนสถานะเป็น ส่งมอบทันที**

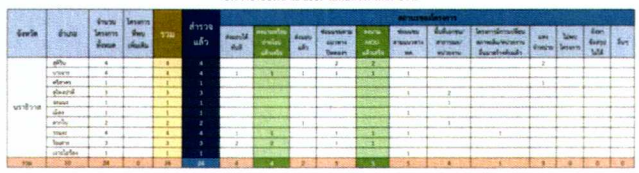

/สรุปรายงาน...

สรุปรายงานผลการสำรวจและดำเนินการซ่อมแซมแหล่งน้ำ จังหวัดนราธิวาสตามมติที่ประชุม ครั้งที่ ๑/๒๕๖๙ ที่ประชุมได้รับทราบผลการสำรวจและความก้าวหน้าการดำเนินงานซ่อมแซมแหล่งน้ำในพื้นที่จังหวัดนราธิวาส ตามมติที่ประชุม ครั้งที่ ๑/๒๕๖๙ โดยมีโครงการที่ได้รับการพิจารณาและติดตามผลการดำเนินงาน จำนวนทั้งสิ้น ๕ โครงการ ครอบคลุมพื้นที่ ๔ หมู่บ้าน/พื้นที่

จากการติดตามผลการดำเนินงาน พบว่า ดำเนินการแล้วเสร็จ จำนวน ๓ โครงการและยังไม่ได้ดำเนินการ จำนวน ๒ โครงการ โดยมีรายละเอียด ดังนี้

➢ โครงการสระเก็บน้ำยาโต๊ะ ตั้งอยู่ในพื้นที่ตำบลบาเจาะเหนือ อำเภอบาเจาะ ได้ดำเนินการแล้วเสร็จ โดยเริ่มดำเนินการเมื่อวันที่ ๒๑ พฤษภาคม ๒๕๖๙

➢ โครงการสระเก็บน้ำตราแด๊ะ หมู่ที่ ๕ ตำบลบาโงสะโต อำเภอระแงะ ได้ดำเนินการแล้วเสร็จ โดยเริ่มดำเนินการเมื่อวันที่ ๑๖ มิถุนายน ๒๕๖๙

➢ โครงการสระเก็บน้ำบาตง ตั้งอยู่ในพื้นที่ตำบลบาตง อำเภอรือเสาะ ได้ดำเนินการแล้วเสร็จ โดยเริ่มดำเนินการเมื่อวันที่ ๒๑ พฤษภาคม ๒๕๖๙

➢ โครงการฝายน้ำล้นไอร์ปูลง ตั้งอยู่ในพื้นที่ตำบลมาโมง อำเภอสุคิริน ปัจจุบันยังไม่ได้กำหนดวันดำเนินการ และ ยังไม่ได้เริ่มดำเนินงาน

➢ โครงการระบบส่งน้ำไอร์ปูลง (๕) ตั้งอยู่ในพื้นที่ตำบลมาโมง อำเภอสุคิริน ปัจจุบันยังไม่ได้กำหนดวันดำเนินการ และ ยังไม่ได้เริ่มดำเนินงาน

นายบุญช่วย หอมยามเย็น ผู้ว่าราชการจังหวัดนราธิวาส ร่วมกิจกรรมจิตอาสาตามโครงการสำรวจ ออกแบบ ซ่อมแซมแหล่งน้ำขนาดเล็กของส่วนราชการที่ยังไม่ได้ถ่ายโอนให้แก่องค์กรปกครองส่วนท้องถิ่น ประจำปีงบประมาณ พ.ศ. ๒๕๖๙ ณ โครงการสระเก็บน้ำ บ้านยาโต๊ะ หมู่ ๖ ตำบลบาเจาะเหนือ อำเภอบาเจาะ

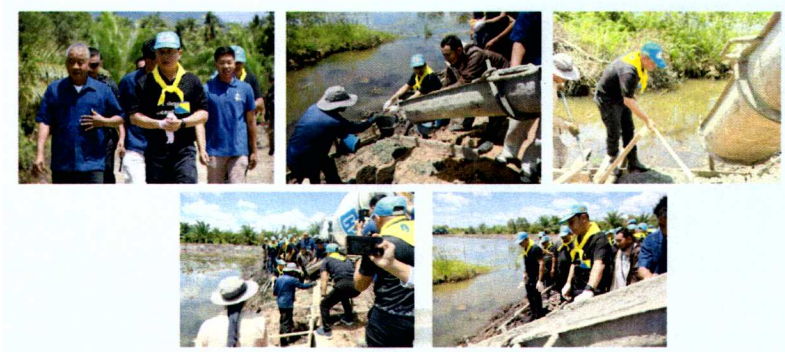

/มติที่ประชุม...

มติที่ประชุม

๑. รับทราบการเปลี่ยนแปลงโครงการฯ จำนวน ๓ โครงการ และเห็นชอบผลการดำเนินงานตามมติที่ประชุม ครั้งที่ ๑/๒๕๖๙ โดยมีความก้าวหน้าการดำเนินงานแล้วเสร็จ ๓ โครงการ จากทั้งหมด ๕ โครงการ ส่วนอีก ๒ โครงการ อยู่ระหว่างรอการกำหนดแผนและวันดำเนินการ ทั้งนี้ มอบหมายหน่วยงานที่เกี่ยวข้องติดตามความพร้อมและเร่งรัดการดำเนินงานโครงการที่ยังไม่เริ่มดำเนินการ เพื่อให้เป็นไปตามแผนงานที่กำหนดและรายงานความคืบหน้าต่อที่ประชุมในครั้งถัดไป

๒. เห็นชอบให้คณะทำงานสำรวจระดับอำเภอรายงานผลการปฏิบัติงานให้จังหวัดนราธิวาสทราบ ตามอำนาจหน้าที่ ในคำสั่งจังหวัดนราธิวาส เรื่องการแต่งตั้งคณะทำงานสำรวจออกแบบและซ่อมแซมแหล่งน้ำขนาดเล็กระดับอำเภอ จังหวัดนราธิวาส

ระเบียบวาระที่ ๔ เรื่องเพื่อพิจารณา

๔.๓ การซ่อมแซมและเสริมศักยภาพแหล่งน้ำชุมชนขนาดเล็ก ปีงบประมาณ พ.ศ. ๒๕๗๐

เรื่องเดิม

สืบเนื่องจากการประชุมคณะอนุกรรมการประสานงานโครงการพัฒนาและพัฒนากิจกรรมปิดทองหลังพระ จังหวัดนราธิวาส เมื่อวันที่ ๒๖ มกราคม ๒๕๖๙ ที่ประชุมได้มีมติอนุมัติโครงการซ่อมแซมและเสริมศักยภาพแหล่งน้ำชุมชนขนาดเล็ก จำนวน ๖ โครงการ เพื่อขอรับการสนับสนุนงบประมาณจากกรมทรัพยากรน้ำ ประจำปีงบประมาณ ๒๕๗๐ โดยมีรายละเอียด ดังนี้

๑. โครงการปรับปรุงซ่อมแซมฝายเพื่อการเกษตรบ้านส้มป่อย (ฝายที่ ๑) บ้านส้มป่อย ๑ หมู่ที่ ๔ ตำบลกาเยาะมาตี อำเภอบาเจาะ

๒. โครงการปรับปรุงซ่อมแซมฝายเพื่อการเกษตรบ้านส้มป่อย (ฝายที่ ๒) บ้านส้มป่อย ๒ หมู่ที่ ๔ ตำบลกาเยาะมาตี อำเภอบาเจาะ

๓. โครงการปรับปรุงซ่อมแซมฝายเพื่อการเกษตรคลองวอนอ บ้านยะลูตงดูวอ หมู่ที่ ๖ ตำบลกาเยาะมาตี อำเภอบาเจาะ

๔. โครงการก่อสร้างฝายถาวรเพื่อการเกษตร บ้านดูสุเหร่า หมู่ที่ ๗ ตำบลบาเจาะ อำเภอบาเจาะ

๕. โครงการก่อสร้างฝายน้ำล้นคลองลูโบ๊ะบาตู บ้านลูโบ๊ะบาตู หมู่ที่ ๔ ตำบลตะมะยูง อำเภอศรีสาคร

๖. โครงการปรับปรุงซ่อมแซมฝายเพื่อการเกษตร ฝายกอตอสาตู บ้านไอร์เจ๊ียะ หมู่ที่ ๕ ตำบลซากอ อำเภอศรีสาคร

โครงการซ่อมแซมแหล่งน้ำขนาดเล็ก งบประมาณกรมทรัพยากรน้ำ ปี 2570

ลำดับ	ชื่อโครงการ	จังหวัด	อำเภอ	ตำบล	หมู่ที่	หมู่บ้าน	งบประมาณรวม	พิกัด X	พิกัด Y	พื้นที่รับประโยชน์ ครัวเรือน	พื้นที่รับประโยชน์ ไร่	หมายเหตุ
จังหวัดนราธิวาส 6 โครงการ												
1	โครงการปรับปรุงซ่อมแซมฝายเพื่อการเกษตรบ้านส้มป่อย (ฝายที่1)	นราธิวาส	บาเจาะ	กาเยาะมาตี	4	ส้มป่อย1	256,410	792467	723802	43	400	
2	โครงการปรับปรุงซ่อมแซมฝายเพื่อการเกษตรบ้านส้มป่อย (ฝายที่2)	นราธิวาส	บาเจาะ	กาเยาะมาตี	4	ส้มป่อย2	300,300	793313	723810	43	400	
3	โครงการปรับปรุงซ่อมแซมฝายเพื่อการเกษตรคลองวอนอ	นราธิวาส	บาเจาะ	กาเยาะมาตี	6	ยะลูตงดูวอ	288,750	792658	725832	47	300	
4	โครงการก่อสร้างฝายถาวรเพื่อการเกษตร	นราธิวาส	บาเจาะ	บาเจาะ	7	ดูสุเหร่า	168,630	795187	722307	70	350	
5	โครงการก่อสร้างฝายน้ำล้นคลองลูโบ๊ะบาตู	นราธิวาส	ศรีสาคร	ตะมะยูง	4	ลูโบ๊ะบาตู	346,500	779508	696160	90	450	
6	โครงการปรับปรุงซ่อมแซมฝายเพื่อการเกษตรฝายกอตอสาตู	นราธิวาส	ศรีสาคร	ซากอ	5	ไอร์เจ๊ียะ	342,423	784081	686662	31	250	
							1,703,013			324	2,150	

/นายณัฏฐพล...

นายณัฏฐพล จิระสกุลไทย ฝ่ายเลขานุการชี้แจงว่า โครงการทั้ง ๖ โครงการเป็นโครงการพัฒนาแหล่งน้ำเพื่อการเกษตร เพื่อเพิ่มประสิทธิภาพการบริหารจัดการน้ำและสร้างความมั่นคงด้านน้ำสำหรับการประกอบอาชีพของประชาชน โดยกำหนดวงเงินสนับสนุนโครงการละไม่เกิน ๔๐๐,๐๐๐ บาท และเสนอให้สำนักงานจังหวัดนราธิวาสประสานพื้นที่ หน่วยงานที่เกี่ยวข้อง และตรวจสอบความพร้อมของประชาชนผู้ได้รับประโยชน์ในการร่วมสละแรงงาน รวมทั้งจัดทำบันทึกข้อตกลง (MOU) เพื่อรองรับการถ่ายโอนทรัพย์สินภายหลังโครงการแล้วเสร็จในปีงบประมาณ พ.ศ. ๒๕๖๙

ที่ประชุมได้พิจารณาและเห็นว่า โครงการทั้งหมดควรเชื่อมโยงกับแผนงานด้านการเกษตรและการพัฒนาอาชีพของหน่วยงานที่เกี่ยวข้อง เพื่อให้เมื่อมีระบบน้ำแล้วสามารถต่อยอดการพัฒนาอาชีพ การเพาะปลูก การประมง และปศุสัตว์ได้อย่างเป็นรูปธรรม เกิดประโยชน์ต่อประชาชนอย่างครบวงจร

ประธานได้แจ้งต่อที่ประชุมว่า ขอให้เร่งขับเคลื่อนโครงการทั้ง ๖ แห่ง โดยภายในเดือนสิงหาคมให้ดำเนินการจัดประชาคมในพื้นที่ เพื่อทบทวนและยืนยันมติของประชาชนให้มีความชัดเจนก่อนเสนอขับเคลื่อนเข้าสู่การดำเนินงานในปีงบประมาณ พ.ศ. ๒๕๗๐ ทั้งนี้ สำนักงานจังหวัดนราธิวาสได้แจ้งว่าจะมีหนังสือประสานพื้นที่ และยกตัวอย่างกรณีการดำเนินงานในพื้นที่ตำบลซากอ ซึ่งอยู่ระหว่างการจัดประชาคมและยืนยันความต้องการของประชาชน

นายปรีชา นวลน้อย ผู้เชี่ยวชาญสถาบันฯ ได้เสนอให้การดำเนินงานใช้รูปแบบการบูรณาการร่วมกันของทุกภาคส่วน โดยให้คณะทำงานในพื้นที่ ประกอบด้วยฝ่ายปกครอง องค์กรปกครองส่วนท้องถิ่นและประชาชนผู้ได้รับประโยชน์ร่วมสละแรงงาน พร้อมทั้งให้หน่วยงานภาครัฐที่เกี่ยวข้อง ได้แก่ เกษตรตำบล พัฒนากร สาธารณสุข ประมง ปศุสัตว์ พัฒนาที่ดิน และองค์การบริหารส่วนตำบล ร่วมลงพื้นที่วางแผนการพัฒนาภายหลังการก่อสร้างแล้วเสร็จ เช่น การส่งเสริมการปลูกพืชผักที่เหมาะสม การตรวจวิเคราะห์และปรับปรุงคุณภาพดิน ตลอดจนการส่งเสริมอาชีพที่สอดคล้องกับศักยภาพของพื้นที่ เพื่อให้เกิดการพัฒนาต่อยอดอย่างเป็นรูปธรรมและเห็นผลครบวงจร

มติที่ประชุม

๑. รับทราบและเห็นชอบในหลักการโครงการพัฒนาแหล่งน้ำเพื่อการเกษตร จำนวน ๖ โครงการ โดยกำหนดวงเงินสนับสนุนโครงการละไม่เกิน ๔๐๐,๐๐๐ บาท

๒. เห็นชอบให้สำนักงานจังหวัดนราธิวาสประสานพื้นที่ หน่วยงานที่เกี่ยวข้อง และตรวจสอบความพร้อมของประชาชนในการร่วมสละแรงงาน พร้อมดำเนินการจัดทำบันทึกข้อตกลง (MOU) เพื่อรองรับการถ่ายโอนทรัพย์สินภายหลังดำเนินโครงการแล้วเสร็จในปีงบประมาณ พ.ศ. ๒๕๖๙

๓. เห็นชอบให้เชื่อมโยงการดำเนินโครงการทั้ง ๖ โครงการกับแผนงานด้านการเกษตร การพัฒนาอาชีพ และแผนพัฒนาของหน่วยงานที่เกี่ยวข้อง เพื่อให้เกิดการใช้ประโยชน์จากระบบน้ำอย่างเต็มประสิทธิภาพ

๔. เห็นชอบให้เร่งดำเนินการจัดประชาคมในพื้นที่ภายในเดือนสิงหาคม เพื่อทบทวนและยืนยันมติของประชาชน ก่อนเสนอขับเคลื่อนโครงการเข้าสู่การดำเนินงานในปีงบประมาณ พ.ศ. ๒๕๗๐

๕. มอบหมายให้คณะทำงานบูรณาการทุกภาคส่วนลงพื้นที่ร่วมกัน เพื่อวางแผนการพัฒนาต่อยอดด้านการเกษตร การพัฒนาอาชีพ และการใช้ประโยชน์จากแหล่งน้ำให้เกิดผลสัมฤทธิ์อย่างเป็นรูปธรรมและครบวงจร พร้อมเร่งรัดการขับเคลื่อนโครงการทั้ง ๖ แห่งให้เป็นไปตามแผนงานที่กำหนด

/ระเบียบวาระ...

ระเบียบวาระที่ ๕ เรื่องอื่น ๆ

ไม่มี

เลิกประชุมเวลา ๑๖.๐๐ น.

ลงชื่อ ผู้จดรายงานการประชุม

(นางสาวโซเฟียนา ลาเต๊ะ)

พนักงานสถาบันส่งเสริมและพัฒนากิจกรรมปิดทองหลังพระฯ

ลงชื่อ ผู้ตรวจรายงานการประชุม

(นายรีดูวัน เปาะเอ็ง)

รองผู้จัดการ สำนักงานปฏิบัติการภาคใต้

สถาบันส่งเสริมและพัฒนากิจกรรมปิดทองหลังพระฯ

ลงชื่อ.....ผู้ตรวจรายงานการประชุม

(นางสาวซูไฮรีณ บาซอ)

นักวิเคราะห์นโยบายและแผนชำนาญการ

สำนักงานจังหวัดนราธิวาส