



จังหวัดนราธิวาส

การเปิดโอกาสให้มีส่วนร่วมในการดำเนินงาน

ปีงบประมาณ พ.ศ. 2569

กลุ่มงานยุทธศาสตร์และข้อมูลเพื่อการพัฒนาจังหวัด

สำนักงานจังหวัดนราธิวาส

โทรศัพท์/โทรสาร ๐ ๗๓๖๔ ๒๖๓๘ ต่อ ๗๖๐๗๗

ไปรษณีย์อิเล็กทรอนิกส์: nara.ppbolan@gmail.com

การเปิดโอกาสให้มีส่วนร่วมในการดำเนินงาน
ปีงบประมาณ พ.ศ. 2569
จังหวัดนราธิวาส

การทบทวนเป้าหมายการพัฒนาจังหวัดนราธิวาส 20 ปี
(พ.ศ. 2566 - 2580) ฉบับปรับปรุง
(พ.ศ. 2571 - พ.ศ.2575)

โดย
กลุ่มงานยุทธศาสตร์และข้อมูลเพื่อการพัฒนาจังหวัด
สำนักงานจังหวัดนราธิวาส

019 การเปิดโอกาสให้เกิดการมีส่วนร่วม

ประเด็นหรือเรื่องในการมีส่วนร่วม

การร่วมกันทบทวนเป้าหมายการพัฒนาจังหวัดนราธิวาส 20 ปี (พ.ศ. 2566 - 2580) ซึ่งมีที่มาจากการประชุมคณะกรรมการนโยบายการบริหารงานเชิงพื้นที่แบบบูรณาการ (ก.น.บ.) ครั้งที่ ๑/๒๕๖๘ เมื่อวันที่ ๒๒ พฤษภาคม ๒๕๖๘ ได้มีมติเห็นชอบหลักเกณฑ์และวิธีการจัดทำแผนของจังหวัดและกลุ่มจังหวัด ฉบับปรับปรุง และกรอบระยะเวลาการดำเนินงานจัดทำแผนและงบประมาณ ประจำปีงบประมาณ พ.ศ. ๒๕๗๐ โดยในส่วนการปรับเป้าหมายการพัฒนาจังหวัด ๒๐ ปี จังหวัดสามารถปรับเป้าหมายการพัฒนาจังหวัด ๒๐ ปี ได้ทุก ๆ ๕ ปี ก่อนเริ่มดำเนินการจัดทำแผนพัฒนาจังหวัดรอบใหม่ เพื่อให้สอดคล้องกับสถานการณ์และแนวโน้มการพัฒนาที่เปลี่ยนไปในแต่ละช่วงของแผนพัฒนาจังหวัด ซึ่งจังหวัดนราธิวาสได้เชิญผู้มีส่วนได้ส่วนเสีย ทั้งจากภาครัฐ ภาคเอกชน ภาคประชาสังคม เข้าร่วมแสดงความคิดเห็นต่อการทบทวนเป้าหมายการพัฒนาจังหวัดฯ ในครั้งนี้ อีกทั้ง จังหวัดนราธิวาส ยังได้ร่วมกับคณะอาจารย์จากมหาวิทยาลัยสงขลานครินทร์ วิทยาเขตหาดใหญ่ ลงพื้นที่สำรวจความคิดเห็น และปัญหาความต้องการประชาชนในพื้นที่ ๑๓ อำเภอ ผ่านการสัมภาษณ์แบบเชิงลึก และการทำแบบสอบถาม เพื่อให้ได้ข้อมูลปัญหาความต้องการของประชาชนในพื้นที่

สรุปข้อมูลการมีส่วนร่วม

ผู้มีส่วนได้ส่วนเสียได้พิจารณาทบทวนเป้าหมายการพัฒนาจังหวัดนราธิวาส 20 ปี (พ.ศ. 2566 - 2585) ฉบับปรับปรุง ประจำปีงบประมาณ พ.ศ. 2571 - 2575 ซึ่งได้มีการเพิ่มเติมจุดแข็ง จุดอ่อน โอกาส และอุปสรรค ที่มีอิทธิพลต่อเป้าหมายการพัฒนาจังหวัดฯ อาทิ ความไม่ชัดเจนของแนวเขตพื้นที่และเอกสิทธิ์ในที่ดินระหว่างป่าสงวนกับที่ดินทำกินของชาวบ้าน ทำให้เกิดพื้นที่ทับซ้อนและมีการบุกรุกทำลายทรัพยากรธรรมชาติและสิ่งแวดล้อม หรือความไม่แน่นอนทางเศรษฐกิจและการเมืองของประเทศมาเลเซีย ที่ส่งผลกระทบต่อภาคเศรษฐกิจและสังคมในพื้นที่จังหวัดนราธิวาส ประชากรที่กำลังแรงงานจำนวนมากยังขาดทักษะฝีมือแรงงาน ขาดองค์ความรู้ด้านวิชาการ และการบริหารจัดการแนวใหม่ในหลายด้าน ทักษะการสื่อสาร โดยเฉพาะภาษาไทย การบริหารจัดการระบบน้ำยังไม่มีประสิทธิภาพ ขาดแคลนน้ำและระบบชลประทานในการอุปโภค บริโภคและการเกษตรในบางพื้นที่ เป็นต้น

ผลการดำเนินงานที่ได้จากการมีส่วนร่วม

หลังจากผู้มีส่วนได้ส่วนเสีย ได้ร่วมกันปรับปรุงข้อมูลจุดแข็ง จุดอ่อน โอกาส และอุปสรรค ของจังหวัดนราธิวาส โดยเครื่องมือ SWOT Analyze แล้ว ก็ได้ร่วมกันเสนอข้อคิดเห็นต่อเป้าหมายการพัฒนาจังหวัดนราธิวาส 20 ปี (พ.ศ. 2566 - 2585) ที่ว่า “จังหวัดสันติสุขที่อัจฉริยะและยั่งยืน (Peaceful City of Smart and Sustainable)” เนื่องจากผู้มีส่วนได้ส่วนเสียมีความเห็นตรงกันว่า ข้อความดังกล่าวยังขาดการนิยามที่ชัดเจน จึงได้ร่วมกันคิดนิยามความหมายให้มีความชัดเจนและสอดคล้องกับบริบทของสภาพแวดล้อมที่เปลี่ยนแปลงไป ดังนี้ **นิยาม จังหวัดสันติสุขที่อัจฉริยะและยั่งยืน** หมายถึงจังหวัดที่มีการพัฒนาบนพื้นฐานความหลากหลายของสังคม พหุวัฒนธรรมโดยการมีส่วนร่วมของทุกภาคส่วน ในการพัฒนาทุกมิติ ทั้งด้านการศึกษา การสร้างอาชีพ รายได้ สร้างความมั่นคงปลอดภัย มีการนำเทคโนโลยีที่ทันสมัยมาพัฒนาสภาพแวดล้อมของเมืองควบคู่กับการพัฒนา

ทรัพยากรมนุษย์ทุกช่วงวัย เพื่อให้เกิดความมั่นคงยั่งยืนทางเศรษฐกิจ สังคม ทรัพยากรธรรมชาติและสิ่งแวดล้อม
นำไปสู่การมีสุขภาพและคุณภาพชีวิตที่ดี

การนำผลจากการมีส่วนร่วมไปปรับปรุงพัฒนาการดำเนินงานของหน่วยงาน

ผลที่ได้จากการมีส่วนร่วมครั้งนี้ คือเป้าหมายการพัฒนาจังหวัดนราธิวาส 20 ปี (พ.ศ. 2566 – 2585)
ฉบับปรับปรุง ประจำปีงบประมาณ พ.ศ. 2571 – 2575 ที่สมบูรณ์ ตั้งแต่การกำหนดนิยามเป้าหมายการพัฒนา
“จังหวัดสันติสุขที่อัจฉริยะและยั่งยืน” ให้มีความชัดเจนและสอดคล้องกับบริบทปัจจุบัน ครอบคลุมการพัฒนา
ทุกมิติบนพื้นฐานสังคมพหุวัฒนธรรม ทั้งด้านการศึกษา อาชีพ ความมั่นคง เทคโนโลยี และคุณภาพชีวิต
ซึ่งหน่วยงานในจังหวัดควรนำนโยบายดังกล่าวไปใช้เป็นกรอบอ้างอิงร่วมในการจัดทำแผนงานและงบประมาณ พ.ศ.
2571 – 2575 รวมทั้งนำแผนงานโครงการที่ตอบโจทย์ความต้องการในพื้นที่ในการแก้ไขปัญหาที่ต่าง ๆ โดยบูรณาการ
การทำงานร่วมกันทุกภาคส่วนอย่างเป็นระบบเพื่อให้การพัฒนาจังหวัดนราธิวาสมีทิศทางที่ชัดเจน ยั่งยืน และ
ตอบสนองความต้องการของประชาชนอย่างแท้จริง เพื่อให้ในปี 2580 จังหวัดนราธิวาส จะกลายเป็นเมืองสันติสุข
อัจฉริยะ ประชาชนมีคุณภาพชีวิตที่ดีอย่างยั่งยืน

ภาคผนวก

**แผนการรวบรวมข้อมูลปฏิบัติการทบทวนเป้าหมายและจัดทำแผนพัฒนาจังหวัดนราธิวาส
พ.ศ. 2566 – 2585 (ฉบับทบทวน พ.ศ. 2571-2575)**

กิจกรรม	ระยะเวลา	หมายเหตุ
1. คณะทำงานทบทวนข้อมูลเพื่อการพัฒนา ข้อมูลเชิงเปรียบเทียบ และจัดทำสรุปเพื่อเป็นข้อมูลนำเข้าในการทบทวนเป้าหมายและจัดทำแผนพัฒนาจังหวัดนราธิวาส พ.ศ. 2566 – 2585	20 กันยายน-30 กันยายน 2568	
2. คณะทำงานที่ปรึกษา จัดทำแบบสำรวจปัญหาและความต้องการพัฒนา และเป้าหมายการพัฒนาระยะ 20 ปีของประชาชนในพื้นที่ พร้อมวิเคราะห์ข้อมูลจัดทำเป็นเอกสารนำเข้าในการทบทวนเป้าหมายและจัดทำแผนพัฒนาจังหวัดนราธิวาส พ.ศ. 2566 – 2585	20-30 กันยายน 2568	แบบสอบถามและวิธีการ สำรวจความเห็นตั้ง เอกสารแนบ
3. คณะทำงานที่ปรึกษาสัมภาษณ์เชิงลึก กลุ่มผู้มีส่วนเกี่ยวข้อง ที่ประกอบด้วยตัวแทนภาครัฐ ท้องถิ่น ภาคประชาชน สื่อมวลชน นักวิชาการผู้เชี่ยวชาญ ประเด็นเป้าหมายการพัฒนา	20-30 กันยายน 2568	รายชื่อกลุ่มเป้าหมาย สัมภาษณ์เชิงลึกตาม เอกสารแนบ
4. คณะทำงานที่ปรึกษาและร่วมกับสำนักงานจังหวัดนราธิวาส จัดประชุมปฏิบัติการระดมความเห็นในการทบทวนเป้าหมายการพัฒนาระยะ 20 ปี จังหวัดนราธิวาส พ.ศ. 2566 – 2585	6-7 ตุลาคม 2568	
5. คณะทำงานที่ปรึกษา จัดทำร่างผลการทบทวนเป้าหมายการพัฒนาและแผนพัฒนาจังหวัดนราธิวาส พ.ศ. 2566 – 2585	10-20 ตุลาคม 2568	
6. คณะทำงานที่ปรึกษา และสำนักงานจังหวัดนราธิวาส จัดประชุมรับฟังความเห็น ต่อร่างเป้าหมายการพัฒนาและแผนพัฒนาจังหวัดนราธิวาส พ.ศ. 2566 – 2585	28 ตุลาคม 2568	
7. สำนักงานจังหวัดนราธิวาส ประชุมคณะกรรมการบริหารงานจังหวัด แบบบูรณาการ (ก.บ.จ.) จังหวัด	28 ตุลาคม 2568	

กิจกรรม	ระยะเวลา	หมายเหตุ
นราธิวาส พิจารณาร่างเป้าหมายการพัฒนา จังหวัด 20 ปี ตามข้อเสนอแนะของเวทีการประชุม ก.บ.จ. จังหวัด		
8 คณะทำงานที่ปรึกษา ปรับปรุงแผนตามความเห็น และจัดทำรายงานการทบทวนเป้าหมายการพัฒนาและแผนพัฒนาจังหวัดกระบี่ พ.ศ. 2566 – 2585 ฉบับสมบูรณ์ ส่งจังหวัดนราธิวาส	10 ตุลาคม 2568	

แบบสำรวจความเห็นและความต้องการของประชาชนในพื้นที่ เพื่อจัดทำเป้าหมายการพัฒนาจังหวัด 20 ปี
(ฉบับปรับปรุง พ.ศ. 2571 – 2575)

อำเภอ.....จังหวัดนราธิวาส

คำชี้แจง

เพื่อให้การจัดทำกรอบเป้าหมายการพัฒนาจังหวัดนราธิวาส 20 ปี พ.ศ. 2566 – 2585 (ฉบับปรับปรุง พ.ศ. 2571 – 2575) มาจากความต้องการของประชาชน ในพื้นที่ และนำไปสู่การแก้ไขปัญหา/พัฒนาที่ตอบสนองความต้องการของประชาชนในพื้นที่ได้ชัดเจนยิ่งขึ้น จังหวัดนราธิวาสจึงได้จัดทำแบบสำรวจนี้ขึ้น เพื่อขอความร่วมมืออำเภอทุกแห่ง วิเคราะห์ความต้องการของประชาชนตลอดจนระบุปัญหาในพื้นที่ที่ต้องการแก้ไข ปัญหาอย่างเร่งด่วน ตามประเด็นดังต่อไปนี้

1. การวิเคราะห์ความต้องการของประชาชนในพื้นที่ โดยแยกตามประเด็นปัญหา ดังนี้

ประเด็นปัญหา	พื้นที่ (ระบุพื้นที่ของปัญหา เช่นตำบล อำเภอ จังหวัด)	ความต้องการของ ประชาชน	แนวทางการพัฒนาแผนงาน/ โครงการที่ควรดำเนินการในปี (พ.ศ.2571-2575)
<p>1. ด้านเศรษฐกิจ เช่น (ด้าน เกษตร อาหาร ปศุสัตว์ ประมง การค้า อุตสาหกรรม การลงทุน การท่องเที่ยว การท่องเที่ยว ฯ รายได้ การจ้างงาน อาชีพ)</p> <p>1.1.....</p> <p>1.2.....</p> <p>1.3.....</p>			
<p>2. ด้านสังคมและคุณภาพชีวิต (การศึกษา แรงงาน วัฒนธรรม ด้านความมั่นคง ความเหลื่อมล้ำ ความยากจน คุณภาพชีวิต ฯ)</p> <p>2.1.....</p> <p>2.2.....</p> <p>2.3.....</p>			

ประเด็นปัญหา	พื้นที่ (ระบุพื้นที่ของปัญหา เช่น ตำบล อำเภอ จังหวัด)	ความต้องการของ ประชาชน	แนวทางการพัฒนาแผนงาน/ โครงการที่ควรดำเนินการในปี (พ.ศ.2571-2575)
3. ด้านทรัพยากรธรรมชาติและ สิ่งแวดล้อม (ฐานทรัพยากรของ พื้นที่ ป่าไม้ ทะเล ชายฝั่ง มลพิษ ขยะ ภัยพิบัติ การกัดเซาะชายฝั่ง ฯ) 3.1..... 3.2..... 3.3.....			
4.ด้านสุขภาพ (การป่วย ตาย พิการด้วยโรคติดต่อ/ไม่ติดต่อ รวมทั้งปัจจัยเสี่ยง เหล้า บุหรี่ ยา เสพติด ฯ) 4.1..... 4.2..... 4.3.....			
5. ด้านการบริหารจัดการ 5.1..... 5.2..... 5.3.....			

2. ปัญหาใดในพื้นที่ควรได้รับการแก้ไขอย่างเร่งด่วน (ต้องการแก้ไขภายในระยะ 5 ปี (พ.ศ.2571-2575) หรือเร็วกว่า)

โปรดเรียงลำดับความเร่งด่วน 1 – 5

1. เร่งด่วนมากที่สุด
2. เร่งด่วนมาก
3. เร่งด่วนปานกลาง
4. เร่งด่วนน้อย
5. เร่งด่วนน้อยที่สุด

3. ข้อเสนอแนะ/แนวทางการแก้ไขปัญหา

.....

.....

.....

.....

.....

จากการรวบรวมปัญหา/ความต้องการของประชาชน ทั้ง 13 อำเภอ ของจังหวัดนครราชสีมา นำมารวบรวมและสรุปปัญหา/ความต้องการของประชาชน โดยแยกประเด็นปัญหา/ความต้องการ ได้ดังนี้

สรุปปัญหาและความต้องการประชาชนของจังหวัดนครราชสีมา

ประเด็นปัญหา	สภาพปัญหา / ความต้องการ	พื้นที่ (ระบุตำบล / อำเภอ)	แนวทางแก้ไข
ด้านเศรษฐกิจ	ประชาชนขาดแหล่งน้ำเพื่อการเกษตร ระบบชลประทานมีไม่เพียงพอ	อำเภอเมืองนครราชสีมา, อำเภอสุโขทัย	ปรับปรุงและพัฒนาแหล่งน้ำขนาดกลางและเล็กและเพิ่มพื้นที่ชลประทาน
	ปัญหาผลผลิตทางการเกษตรตกต่ำไม่ได้คุณภาพ	อำเภอตาบะ, อำเภอเมือง, อำเภอระแงะ, อำเภอศรีสาคร, อำเภอแว้ง, อำเภอสุคิรินอำเภอสุโขทัย-ก, อำเภอสุโขทัย	การปรับปรุงและพัฒนาการผลิตสินค้าเกษตรให้ได้คุณภาพและเพิ่มมูลค่าสินค้าเกษตร
	ปัญหาการว่างงาน ความยากจน รายได้ไม่เพียงพอต่อการดำรงชีพ	อำเภอบาเจาะ, อำเภอเมือง, อำเภอระแงะ, อำเภอศรีสาคร, อำเภอแว้ง, อำเภอสุโขทัย	ส่งเสริมทักษะอาชีพและจัดหาแหล่งทุนเพื่อประกอบอาชีพให้กับประชาชน
	แหล่งท่องเที่ยวในพื้นที่ขาดดูแลการพัฒนา	อำเภอบาเจาะ, อำเภอเมือง, อำเภอศรีสาคร, อำเภอสุคิริน, อำเภอสุโขทัย-ก, อำเภอเจาะไอร้อง	ปรับปรุงและพัฒนาแหล่งท่องเที่ยว

แผนพัฒนาจังหวัดนครราชสีมา (พ.ศ. 2566 - 2570) ฉบับทบทวน ประจำปีงบประมาณ พ.ศ. 2570

ประเด็นปัญหา	สภาพปัญหา / ความต้องการ	พื้นที่)ระบุตำบล / อำเภอ(แนวทางแก้ไข
	ขาดการส่งเสริมและประชาสัมพันธ์กิจกรรมด้านการท่องเที่ยวในพื้นที่	อำเภอบาเจาะ, อำเภอเมือง, อำเภอศรีสาคร, อำเภอสุคิริน, อำเภอสุโขทัย-ลก, อำเภอจะเอน	ส่งเสริมและประชาสัมพันธ์กิจกรรมด้านการท่องเที่ยวในพื้นที่
ด้านสังคม	น้ำประปาไม่เพียงพอต่อความต้องการอุปโภคบริโภค และไม่ได้คุณภาพที่เพียงพอต่อการอุปโภคบริโภค	อำเภอเมืองนครราชสีมา, อำเภอด่านช้าง, อำเภอเมือง, อำเภอระโนด, อำเภอสุโขทัย-ลก	สร้างและปรับปรุงระบบน้ำประปาให้ทั่วถึงและมีคุณภาพเพียงพอต่อการอุปโภคบริโภค
	โครงสร้างพื้นฐานเส้นทางเชื่อมโยงระหว่างหมู่บ้าน ตำบล อำเภอ และจังหวัดใกล้เคียงชำรุดเสียหาย ไม่สะดวกในการสัญจร	อำเภอเมืองนครราชสีมา, อำเภอด่านช้าง, อำเภอเมือง, อำเภอระโนด, อำเภอศรีสาคร, อำเภอวัง, อำเภอสุคิริน, อำเภอสุโขทัย-ลก, อำเภอสุโขทัย-ปาด, อำเภอจะเอน, อำเภอจะเอน	ก่อสร้างและปรับปรุงระบบโครงสร้างพื้นฐานเส้นทางเชื่อมโยงระหว่างหมู่บ้าน ตำบล อำเภอ และจังหวัด
	ต้องการสนามกีฬาหรือสถานที่ใช้ออกกำลังกายเพื่อใช้เป็น ที่ออกกำลังกายและจัดกิจกรรมต่าง ๆ	อำเภอด่านช้าง, อำเภอบาเจาะ, อำเภอระโนด, อำเภอสุคิริน, อำเภอสุโขทัย-ลก, อำเภอสุโขทัย-ปาด, อำเภอจะเอน, อำเภอจะเอน	ก่อสร้าง ปรับปรุงสนามกีฬา หรือสถานที่ใช้ออกกำลังกาย เพื่อใช้เป็น ที่ออกกำลังกาย และจัดกิจกรรมต่าง ๆ

แผนพัฒนาจังหวัดนราธิวาส (พ.ศ. 2566 - 2570) ฉบับทบทวน ประจำปีงบประมาณ พ.ศ. 2570

ประเด็นปัญหา	สภาพปัญหา / ความต้องการ	พื้นที่ (ระบุตำบล / อำเภอ)	แนวทางแก้ไข
	โครงสร้างพื้นฐานด้านแสงสว่างในพื้นที่ไม่เพียงพอหรือชำรุดทรุดโทรมใช้การไม่ได้	อำเภอตากใบ, อำเภอบาเจาะ, อำเภอช้าง, อำเภอระแงะ, อำเภอรือเสาะ, อำเภอศรีสาคร, อำเภอแว้ง, อำเภอสุคีริน, อำเภอสุโหงปาดี, อำเภอจะแนะ, อำเภอเจาะไอร้อง	เพิ่มและปรับปรุงระบบไฟฟ้าสาธารณะ
	ต้องการการดูแลผู้สูงอายุ คนพิการและผู้ป่วยติดเตียง	อำเภอระแงะ, อำเภอรือเสาะ, อำเภอศรีสาคร, อำเภอแว้ง, อำเภอสุคีริน, อำเภอสุโหงโกล-ก, อำเภอสุโหงปาดี, อำเภอจะแนะ	จัดหาเจ้าหน้าที่ดูแลผู้สูงอายุ คนพิการและผู้ป่วยติดเตียง
	ต้องการเข้าถึงบริการสาธารณสุข รวมถึงอยากให้สถานพยาบาลมีครุภัณฑ์ทันสมัย มีบุคลากรทางการแพทย์เพียงพอ	อำเภอเมืองนราธิวาส , อำเภอตากใบ , อำเภอช้าง อำเภอระแงะ , อำเภอรือเสาะ , อำเภอศรีสาคร , อำเภอแว้ง , อำเภอสุคีริน , อำเภอสุโหง-ปาดี อำเภอสุโหงโกล-ก , อำเภอจะแนะ , อำเภอเจาะไอร้อง	จัดหาเครื่องมือทางการแพทย์ที่มีเทคโนโลยีทันสมัย ส่งเสริมการรักษาสุขภาพทางไกล (Tele Medicine) และเร่งผลิตบุคลากรทางการแพทย์จากมหาวิทยาลัยในพื้นที่
	ที่อยู่อาศัยทรุดโทรมมากประชาชนไม่มีความสามารถในการซ่อมแซมตัวเอง	อำเภอศรีสาคร, อำเภอแว้ง, อำเภอสุคีริน, อำเภอสุโหงโกล-ก, อำเภอสุโหงปาดี, อำเภอจะแนะ	ช่วยซ่อมแซมที่อยู่อาศัยให้ประชาชนที่ไม่มีความสามารถในการซ่อมแซมตัวเอง
	เด็ก เยาวชนและประชาชนต้องการพัฒนาความรู้ ทักษะในด้านต่าง ๆ	อำเภอเมืองนราธิวาส, อำเภอสุคีริน, อำเภอสุโหงโกล-ก, อำเภอสุโหงปาดี	จัดกิจกรรมและโครงการที่ช่วยพัฒนาความรู้ ทักษะในด้านต่าง ๆ

แผนพัฒนาจังหวัดนราธิวาส (พ.ศ. 2566 - 2570) ฉบับทบทวน ประจำปีงบประมาณ พ.ศ. 2570

ประเด็นปัญหา	สภาพปัญหา / ความต้องการ	พื้นที่ (ระบุตำบล / อำเภอ)	แนวทางแก้ไข
ด้านทรัพยากร ธรรมชาติและ สิ่งแวดล้อม	ปัญหาอุทกภัย น้ำกัดเซาะ น้ำท่วมพื้นที่เกษตรกรรมและ ที่อยู่อาศัย	อำเภอเมืองนราธิวาส, อำเภอตากใบ, อำเภอบาเจาะ, อำเภอเย็งอ, อำเภอระแงะ, อำเภอรือเสาะ, อำเภอศรีสาคร, อำเภอแว้ง, อำเภอสุคีริน, อำเภอสุโหงโกลก, อำเภอสุโหงปาดี, อำเภอจะแนะ, อำเภอเจาะไอร้อง	การขุดลอกแหล่งน้ำ การพัฒนา โครงสร้างพื้นฐานป้องกันและแก้ไข น้ำท่วม
	ปัญหาการจัดการขยะไม่ถูกต้อง	อำเภอเมืองนราธิวาส, อำเภอเย็งอ, อำเภอระแงะ, อำเภอรือเสาะ, อำเภอศรีสาคร, อำเภอแว้ง, อำเภอสุคีริน, อำเภอสุโหงโกลก, อำเภอจะแนะ, อำเภอเจาะไอร้อง	ช่วยกันรณรงค์และให้ความรู้ เรื่องการจัดการขยะอย่างถูกวิธี และสร้างพัฒนาระบบการจัดการ ขยะที่มีประสิทธิภาพ
	ปัญหาที่ดินทำกินไม่มีเอกสารสิทธิ์หรือทับซ้อนกับพื้นที่อื่น	อำเภอระแงะ, อำเภอสุโหงโกลก, อำเภอสุโหงปาดี, อำเภอเจาะไอร้อง	ให้หน่วยงานที่เกี่ยวข้องบูรณาการ การแก้ไขปัญหา
	การส่งเสริมการอนุรักษ์ทรัพยากรธรรมชาติ	อำเภอเย็งอ, อำเภอรือเสาะ, อำเภอศรีสาคร, อำเภอแว้ง, อำเภอสุคีริน, อำเภอสุโหงโกลก-	การอบรมและส่งเสริมกิจกรรม ต่างๆ ของกลุ่มอนุรักษ์ ทรัพยากรธรรมชาติ
	ปัญหาน้ำเสีย	อำเภอเมืองนราธิวาส, อำเภอระแงะ, อำเภอรือเสาะ, อำเภอศรีสาคร, อำเภอแว้ง, อำเภอสุคีริน, อำเภอสุโหงโกลก	ปรับปรุงระบบการจัดการน้ำเสีย ให้มีประสิทธิภาพและช่วยกันรณ ณรงค์การจัดการน้ำเสียให้ถูกต้อง

แผนพัฒนาจังหวัดนราธิวาส (พ.ศ. 2566 - 2570) ฉบับทบทวน ประจำปีงบประมาณ พ.ศ. 2570

ประเด็นปัญหา	สภาพปัญหา / ความต้องการ	พื้นที่ (ระบุตำบล / อำเภอ)	แนวทางแก้ไข
ด้านความมั่นคง	ปัญหาการแพร่ระบาดของยาเสพติดในหมู่บ้านและชุมชน	อำเภอเมืองนราธิวาส, อำเภอตากใบ, อำเภอช้าง, อำเภอระแงะ, อำเภอเรือเสาะ, อำเภอศรีสาคร, อำเภอแว้ง, อำเภอสุคีริน, อำเภอสุโหงโกล-ก, อำเภอจะแนะ, อำเภอเจาะไอร้อง	จัดกิจกรรมและโครงการต่าง ๆ เพื่อช่วยป้องกันและแก้ไขปัญหายาเสพติด
	โครงสร้างพื้นฐาน เจ้าหน้าที่และเครื่องมืออุปกรณ์ เพื่อดูแลรักษาความปลอดภัยในพื้นที่ขาดแคลน หรือชำรุดเสียหาย	อำเภอเมืองนราธิวาส, อำเภอตากใบ, อำเภอบาเจาะ, อำเภอช้าง, อำเภอระแงะ, อำเภอเรือเสาะ, อำเภอศรีสาคร, อำเภอแว้ง, อำเภอสุคีริน, อำเภอสุโหงโกล-ก, อำเภอสุโหงปาตี, อำเภอเจาะไอร้อง	จัดหาเครื่องมืออุปกรณ์และเจ้าหน้าที่เพื่อดูแลรักษาความปลอดภัยของประชาชน

ลำดับความสำคัญของปัญหาและความต้องการประชาชน

ลำดับความสำคัญ	ปัญหา / ความต้องการ	พื้นที่ (ระบุตำบล / อำเภอ)
1	ปัญหาการว่างงาน ความยากจน และรายได้ไม่เพียงพอ ประชาชนขาดโอกาสในการประกอบอาชีพที่มั่นคง รายได้ไม่เพียงพอต่อค่าใช้จ่าย โดยเฉพาะแรงงานการศึกษาต่ำและเยาวชนจบใหม่	ทุกอำเภอในจังหวัดนราธิวาส
2	ปัญหาผลผลิตทางการเกษตรตกต่ำและไม่ได้คุณภาพ ผลผลิตมีปริมาณและคุณภาพลดลง ไม่ได้มาตรฐาน ได้ราคาต่ำ ประสบปัญหาศัตรูพืช โรคระบาด ดินเสื่อมสภาพ และขาดแคลนน้ำ	ทุกอำเภอในจังหวัดนราธิวาส
3	ปัญหาอุทกภัยและการกัดเซาะตลิ่ง เนื่องจากน้ำท่วมขังเป็นประจำในช่วงฤดูมรสุม น้ำกัดเซาะตลิ่งริมแม่น้ำและคลองอย่างต่อเนื่อง ส่งผลกระทบต่อพื้นที่การเกษตรและที่อยู่อาศัย	ทุกอำเภอในจังหวัดนราธิวาส
4	ปัญหาการเข้าถึงบริการสาธารณสุขและการดูแลกลุ่มเปราะบาง ผู้สูงอายุ ผู้พิการ และผู้ป่วยติดเตียงเข้าถึงบริการสาธารณสุขยาก สถานพยาบาลขาดครุภัณฑ์ทันสมัย ขาดบุคลากรทางการแพทย์และผู้ดูแล	ทุกอำเภอในจังหวัดนราธิวาส
5	ปัญหาการแพร่ระบาดของยาเสพติดในชุมชน ยาเสพติดแพร่ระบาดอย่างกว้างขวาง พบทั้งผู้เสพและผู้ค้ารายย่อย โดยเฉพาะในกลุ่มเยาวชนและวัยทำงาน	ทุกอำเภอในจังหวัดนราธิวาส
6	ต้องการสถานที่ออกกำลังกาย ชุมชนขาดสนามกีฬาและสถานที่ออกกำลังกาย ขาดพื้นที่สาธารณะจัดกิจกรรม อุปกรณ์กีฬาไม่เพียงพอหรือชำรุด	ทุกอำเภอในจังหวัดนราธิวาส
7	ต้องการสร้างเศรษฐกิจเชิงสร้างสรรค์ อาทิการท่องเที่ยวเชิงนิเวศ (Green Tourism), การท่องเที่ยวเชิงกีฬา (Sport Tourism) ฯลฯ และส่งเสริมอัตลักษณ์รวมถึงวัฒนธรรมท้องถิ่นของจังหวัด	ทุกอำเภอในจังหวัดนราธิวาส

แผนพัฒนาจังหวัดนราธิวาส (พ.ศ. 2566 - 2570) ฉบับทบทวน ประจำปีงบประมาณ พ.ศ. 2570

8	ปัญหาเส้นทางคมนาคมขนส่ง เส้นทางเชื่อมโยงระหว่างหมู่บ้าน ตำบล อำเภอ และจังหวัดใกล้เคียงชำรุดเสียหาย มีหลุมบ่อ บางพื้นที่เป็นถนนลูกรัง ไม่สะดวกในการสัญจร รวมถึง ระบบไฟฟ้าแสงสว่างชำรุดทรุดโทรม ไม่เพียงพอ มีพื้นที่ส่วนใหญ่ขาดแสงสว่างในเวลากลางคืน โดยเฉพาะทางสัญจรหลักและสถานที่สาธารณะ	ทุกอำเภอในจังหวัดนราธิวาส
9	ปัญหาการจัดการขยะมูลฝอย การจัดการขยะไม่มีระบบ ขาดการคัดแยก ไม่มีการกำจัดที่ถูกต้อง ประชาชนขาดจิตสำนึก มีการทิ้งขยะลงแหล่งน้ำและพื้นที่สาธารณะ	ทุกอำเภอในจังหวัดนราธิวาส
10	ต้องการให้มีการส่งเสริมความเข้าใจระหว่างศาสนา และขับเคลื่อนสังคมพหุวัฒนธรรม เพื่อสร้างความสมานฉันท์และเสริมบทบาทศาสนาในพื้นที่ รวมถึงเพื่อลดความอคติระหว่างศาสนา	ทุกอำเภอในจังหวัดนราธิวาส



เป้าหมายการพัฒนาจังหวัดน่าน 20 ปี
(พ.ศ. 2566 – 2585)
ฉบับปรับปรุง ประจำปีงบประมาณ พ.ศ. 2570



"เพ็ญรุ่งทาง"



"เพ็ญรุ่งทาง"



"เพ็ญรุ่งทาง"



"เพ็ญรุ่งทาง"

เป้าหมายการพัฒนาจังหวัดนราธิวาส 20 ปี (พ.ศ. 2566 – 2585)
ฉบับปรับปรุง ประจำปีงบประมาณ พ.ศ. 2570

เป้าหมายการพัฒนาจังหวัดนราธิวาส 20 ปี (พ.ศ. 2566 – 2585)

ฉบับปรับปรุง ประจำปีงบประมาณ พ.ศ. 2570

1. บทนำ : สถานการณ์การพัฒนาของจังหวัด

1.1 ภาพรวมผลการพัฒนาตามประเด็นการพัฒนาที่สำคัญของจังหวัดในระยะเวลาที่ผ่านมา

(พ.ศ. 2566 – 2570)

การพัฒนาจังหวัดนราธิวาสในช่วงที่ผ่านมาดำเนินงานภายใต้เป้าหมาย “เมืองสงบสุข น่าอยู่” โดยเน้นสร้างความมั่นคงทางเศรษฐกิจและสังคมบนฐานพหุวัฒนธรรมให้เกิดความยั่งยืน ผ่าน 4 ประเด็นสำคัญ คือ 1) ส่งเสริมและพัฒนาการผลิตเกษตร อุตสาหกรรม การค้าการลงทุนและการค้าชายแดน สร้างการเติบโตทางเศรษฐกิจให้ประชาชนมีรายได้อย่างยั่งยืน 2) ส่งเสริมการท่องเที่ยว และพัฒนาผลิตภัณฑ์ชุมชน ให้มีคุณภาพบนฐานอัตลักษณ์พหุวัฒนธรรม 3) พัฒนาโครงสร้างพื้นฐาน เชื่อมโครงข่ายคมนาคม เพื่อรองรับการเติบโตเป็นเมืองน่าอยู่ ที่เป็นมิตรกับสิ่งแวดล้อมอย่างสมดุล และ 4) พัฒนาคุณภาพชีวิต ลดความเหลื่อมล้ำ นำไปสู่ความมั่นคง มั่งคั่ง และสันติสุขอย่างยั่งยืน

1.1.1 ผลการดำเนินงานพัฒนาตามประเด็นการพัฒนาของจังหวัดที่ประสบความสำเร็จ

1) ส่งเสริมและพัฒนาการผลิตเกษตร อุตสาหกรรม การค้าการลงทุนและการค้าชายแดน สร้างการเติบโตทางเศรษฐกิจให้ประชาชนมีรายได้อย่างยั่งยืน ผลผลิตทางการเกษตรยังมีความสำคัญต่อเศรษฐกิจของนราธิวาส โดยเฉพาะยางพารา ปาล์มน้ำมัน ซึ่งพบว่าผลผลิตปาล์มน้ำมันในปี 2564 เท่ากับ 113,991 ตัน เพิ่มขึ้นในปี 2565 เป็น 120,402 ตัน ส่งผลต่อผลิตภัณฑ์มวลรวมจังหวัดเพิ่มขึ้นจาก 46,032 ล้านบาทในปี 2564 เป็น 47,353 ล้านบาทในปี 2566 เช่นเดียวกับผลิตภัณฑ์มวลรวมจังหวัดภาคอุตสาหกรรมที่เพิ่มขึ้นต่อเนื่องจาก 3,982 ล้านบาทในปี 2564 เป็น 4,280 ล้านบาทในปี 2565 เมื่อพิจารณาผลิตภัณฑ์มวลรวมจังหวัดต่อหัว พบการขยายตัวเพิ่มขึ้นเช่นกัน จากมูลค่า 62,803 บาทในปี 2564 เพิ่มขึ้นเป็น 64,005 บาทในปี 2565

2) ส่งเสริมการท่องเที่ยว และพัฒนาผลิตภัณฑ์ชุมชน ให้มีคุณภาพบนฐานอัตลักษณ์พหุวัฒนธรรม

หลังจากสถานการณ์การระบาดของโควิด 19 ในปี 2563 ที่ส่งผลกระทบต่อภาคการท่องเที่ยวในระยะยาว ทำให้รายได้จากการท่องเที่ยวลดลงอย่างมาก แต่ในปี 2565 สถานการณ์การท่องเที่ยวในจังหวัดนราธิวาสได้ฟื้นตัว โดยมีมูลค่าผลิตภัณฑ์มวลรวมจังหวัดภาคบริการการท่องเที่ยวเพิ่มขึ้น จากปี 2564 เท่ากับ 202 ล้านบาท เป็น 245 ล้านบาทในปี 2565 สอดคล้องกับผลการจำหน่ายผลิตภัณฑ์ชุมชนที่มีแนวโน้มเพิ่มขึ้นอย่างต่อเนื่อง ผลิตภัณฑ์ OTOP ที่ขึ้นชื่อของจังหวัด ได้แก่ ไข่มุกสีทอง เรือกอและจำลอง ผ้าบาติก ผลิตภัณฑ์กระจุต วาววงเดือนนรา ข้าเกรียบปลาเมืองนรา น้ำบูดู น้ำจิ้มไก่ตราอาซา โรตีกึ่งสำเร็จรูป และผ้าปักผ้าคลุมศีรษะ โดยในปี 2564 มูลค่าการจำหน่ายผลิตภัณฑ์ชุมชนอยู่ที่ 2,543.52 ล้านบาท และเพิ่มขึ้นในปี 2566 เป็น 2,984.24 ล้านบาท

3) พัฒนาโครงสร้างพื้นฐาน เชื่อมโครงข่ายคมนาคม เพื่อรองรับการเติบโตเป็นเมืองน่าอยู่ ที่เป็นมิตรกับสิ่งแวดล้อมอย่างสมดุล

จังหวัดนราธิวาสมีโครงสร้างพื้นฐานครอบคลุมทั้งทางถนน ทางราง ทางน้ำ และทางอากาศ เชื่อมโยงกับประเทศเพื่อนบ้านอย่างมาเลเซีย สิงคโปร์ จึงเป็นเมืองที่มีศักยภาพในการขนส่งสินค้า และการท่องเที่ยว ซึ่งในแผนพัฒนาที่ผ่านมา ได้มีการวางแผนพัฒนาโครงสร้างพื้นฐาน เพื่อรองรับการขยายตัวของเมือง ในด้านสิ่งแวดล้อม พบว่า พื้นที่ป่าไม้ของนราธิวาสเปลี่ยนแปลงเล็กน้อย โดยในปี 2564 มีพื้นที่ป่าไม้ร้อยละ 26.5 ของพื้นที่ทั้งจังหวัด และในปี 2565 มีพื้นที่ป่าไม้ลดลงเล็กน้อย เหลือร้อยละ 26.49 ในด้านปริมาณขยะมูลฝอยตกค้าง พบแนวโน้มลดลงอย่างต่อเนื่องจากปี 2562 มีขยะมูลฝอยตกค้าง 39,437.86 ตัน/วัน เหลือ 32,534.0 ตัน/วันในปี 2566 นอกจากนี้ สำนักงานทรัพยากรธรรมชาติและสิ่งแวดล้อมจังหวัดนราธิวาส ได้จัดทำโครงการพัฒนาแผนการเปลี่ยนแปลงสภาพภูมิอากาศระดับจังหวัด เพื่อกำหนดทิศทางการพัฒนาเมือง ควบคู่กับการลดก๊าซเรือนกระจก

4) พัฒนาคุณภาพชีวิต ลดความเหลื่อมล้ำ นำไปสู่ความมั่นคง มั่งคั่ง และสันติสุขอย่างยั่งยืน

สัดส่วนคนจนในนราธิวาสเมื่อวัดรายจ่ายเพื่อการอุปโภคบริโภคในปี 2565 อยู่ที่ร้อยละ 19.25 เพิ่มขึ้นเล็กน้อยจากปี 2564 ร้อยละ 0.56 แต่แนวโน้มสัดส่วนคนจนลดลงโดยตลอดจากปี 2560 ที่มีสัดส่วนคนจนอยู่ที่ ร้อยละ 34.55 ด้านสาธารณสุข พบว่า ในปี 2566 สถานบริการสาธารณสุขภาครัฐมีจำนวนเตียง เปิดให้บริการจริง 1,398 เตียง สูงกว่ากรอบที่กำหนด 1,317 เตียง แสดงว่าจังหวัดมีศักยภาพ ความพร้อม และความสามารถในการรองรับผู้ป่วยได้มากขึ้น ส่งผลถึงความมั่นคงด้านสุขภาพของจังหวัด ขณะที่สถานการณ์ความไม่สงบในพื้นที่นราธิวาสยังมีความไม่แน่นอน อย่างไรก็ตาม จำนวนครั้งการเกิดเหตุการณ์ มีแนวโน้มลดลงเมื่อเทียบกับปี 2561 ซึ่งเกิดเหตุการณ์ 59 ครั้ง ผู้เสียชีวิต 17 คน ผู้บาดเจ็บ 65 คน ลดลงในปี 2566 เป็นการเกิดเหตุการณ์ 55 ครั้ง ผู้เสียชีวิต 13 คน ผู้บาดเจ็บ 53 คน

1.1.2 ผลการดำเนินงานพัฒนาที่จำเป็นต้องผลักดันต่อไป

ประเด็นเศรษฐกิจยังเป็นหัวใจหลักที่ต้องเร่งพัฒนา โดยเฉพาะการค้าชายแดนที่มูลค่าลดลงจากกว่า 3,400 ล้านบาทในปี 2564 เหลือเพียง 2,487 ล้านบาทในปี 2567 ซึ่งส่งผลต่อรายได้ประชาชน จังหวัดยังคงเป็นหนึ่งในสิบจังหวัดที่มีสัดส่วนคนจนสูงสุดของประเทศ รายได้เฉลี่ยต่อหัวเพียง 60,876 บาท และมีค่าสัมประสิทธิ์ความเหลื่อมล้ำทางรายได้สูงถึง 0.6233 แสดงให้เห็นช่องว่างทางเศรษฐกิจที่ต้องเร่งแก้ไข

ในด้านการท่องเที่ยว แม้จะเริ่มฟื้นตัวแต่ยังไม่ถึงระดับก่อนการระบาด จึงจำเป็นต้องพัฒนาผลิตภัณฑ์ ท่องถิ่นให้มีมาตรฐานสากลและเชื่อมโยงกับการท่องเที่ยวชุมชน ส่วนด้านการศึกษา คะแนนทดสอบ NT และ O-NET ของนักเรียนยังต่ำกว่าค่าเฉลี่ยประเทศ การยกระดับคุณภาพการเรียนรู้และทักษะแรงงานจึงเป็นภารกิจสำคัญต่อการพัฒนากำลังคนในระยะยาว

ในด้านโครงสร้างพื้นฐาน จำเป็นต้องขยายโครงข่ายคมนาคมและระบบสาธารณสุขูปโภค โดยเฉพาะการจัดการน้ำและการป้องกันอุทกภัย น้ำกัดเซาะชายฝั่ง และปัญหาขยะมูลฝอยที่กำจัดไม่ถูกต้อง ขณะเดียวกัน ด้านสังคมต้องเร่งแก้ไขปัญหาเสพติด การดูแลผู้สูงอายุ คนพิการ และผู้ป่วยติดเตียง เพื่อสร้างสังคมเข้มแข็งและสันติสุขอย่างแท้จริง

1.2 สถานการณ์การพัฒนาในมิติต่าง ๆ

1.2.1 สถานการณ์ด้านเศรษฐกิจที่สำคัญ ด้านเศรษฐกิจ: GDP ของจังหวัดเพิ่มจาก 41,479 ล้านบาท ในปี 2559 เป็น 47,353 ล้านบาทในปี 2566 แต่ย่ำแย่ที่สุดในกลุ่มจังหวัดชายแดนใต้ ขณะที่มูลค่าการค้าชายแดนลดลงอย่างต่อเนื่อง การท่องเที่ยวได้รับผลกระทบจากโควิด-19 อย่างรุนแรง จึงต้องมีมาตรการฟื้นฟูและกระตุ้นการลงทุนให้เกิดความยั่งยืน

1.2.2 สถานการณ์ด้านสังคมที่สำคัญ เหตุการณ์ความไม่สงบมีแนวโน้มลดลงกว่าครึ่งเมื่อเทียบกับสิบปีก่อน แต่ความยากจนและความเหลื่อมล้ำยังคงอยู่ในระดับสูง สัดส่วนคนจนปี 2567 อยู่ที่ร้อยละ 21.16 และ Gini Coefficient อยู่ที่ 0.6233 ด้านการศึกษาแม้คะแนนนักเรียนเพิ่มขึ้นแต่ยังต่ำกว่าค่าเฉลี่ยประเทศ ปัญหาเสพติดและการดูแลกลุ่มเปราะบางยังคงเป็นประเด็นที่ต้องเร่งแก้ไข

1.2.3 สถานการณ์ด้านทรัพยากรธรรมชาติและสิ่งแวดล้อมที่สำคัญ จังหวัดนราธิวาสเผชิญภัยพิบัติซ้ำซาก ทั้งอุทกภัย น้ำท่วม การกัดเซาะชายฝั่ง นอกจากนี้ยังพบปัญหาปริมาณขยะมูลฝอยเพิ่มขึ้น แต่การนำขยะกลับมาใช้ประโยชน์มากขึ้นเช่นกัน เป็นผลมาจากการส่งเสริมการผลิตพลังงานชีวมวล ส่งผลให้ขยะตกค้างลดลง เป็นสัญญาณเชิงบวกของการพัฒนาที่ยั่งยืน

2. ปัจจัยและแนวโน้มการเปลี่ยนแปลงที่คาดว่าจะส่งผลต่อการพัฒนา

2.1 การเข้าสู่ยุคดิจิทัล (Digital Disruption) เทคโนโลยีดิจิทัลและ AI จะเป็นปัจจัยสำคัญที่ส่งผลกระทบต่อเศรษฐกิจและสังคมของจังหวัด การพัฒนาทักษะดิจิทัลของประชาชน การใช้ Big Data เพื่อบริหารจัดการปัญหาความยากจน สาธารณสุข และความปลอดภัย ตลอดจนการพัฒนาเมืองอัจฉริยะ (Smart City) เป็นแนวทางสำคัญในการเพิ่มประสิทธิภาพภาครัฐและสร้างโอกาสทางเศรษฐกิจ

2.2 การเปลี่ยนแปลงสภาพภูมิอากาศ (Climate Change) ภาวะโลกร้อนส่งผลโดยตรงต่อภาคเกษตรกรรมและประมงของจังหวัด ทำให้เกิดความเสียหายจากภัยพิบัติ เช่น น้ำท่วม ดินถล่ม และการกัดเซาะชายฝั่ง จึงจำเป็นต้องเร่งพัฒนาระบบบริหารจัดการน้ำและมาตรการป้องกันภัยพิบัติ พร้อมทั้งส่งเสริมการปรับตัวของเกษตรกรและการอนุรักษ์พื้นที่ป่าไม้

2.3 การขยายตัวของเมือง (Urbanization) การขยายตัวของเมืองอย่างรวดเร็วเป็นปัจจัยสำคัญที่ต้องเตรียมรับมือและมีแนวทางการบริหารจัดการที่ดี จังหวัดนราธิวาสจึงควรเตรียมการรองรับการขยายตัวของเมือง โดยใช้แนวคิดการพัฒนาองค์กรปกครองส่วนท้องถิ่นไปสู่การเป็นเมืองท้องถิ่นอัจฉริยะ และปรับปรุงโครงสร้างพื้นฐานในทุกด้านให้มีความพร้อม เพื่อให้สามารถรองรับประชากรที่เพิ่มขึ้น

2.4 การก้าวสู่สังคมผู้สูงอายุ (Aging Society) จังหวัดเริ่มเข้าสู่สังคมผู้สูงอายุ มีผู้สูงอายุร้อยละ 12.97 ของประชากร แนวโน้มนี้จะเพิ่มภาระด้านสาธารณสุขและงบประมาณสวัสดิการ จึงต้องพัฒนาระบบดูแลผู้สูงอายุและผู้ป่วยติดเตียง รวมถึงส่งเสริมอาชีพและการจ้างงานสำหรับผู้สูงอายุที่ยังมีศักยภาพ

2.5 เศรษฐกิจสีเขียว (Green Economy) การเปลี่ยนผ่านสู่เศรษฐกิจสีเขียวเป็นโอกาสสำคัญของจังหวัด โดยเฉพาะการแปรรูปผลิตภัณฑ์เกษตรและชุมชนให้เป็นมิตรต่อสิ่งแวดล้อม เพื่อเข้าถึงตลาดโลกและเพิ่มมูลค่าทางเศรษฐกิจ ควบคู่กับการลดการปล่อยก๊าซคาร์บอนไดออกไซด์

2.6 ภาวะเศรษฐกิจโลกถดถอย สถานการณ์ความขัดแย้งระหว่างประเทศและผลกระทบจากโควิด-19 ทำให้ราคาลงงาน บัญ และสินค้าอุปโภคบริโภคสูงขึ้น ต้นทุนการผลิตเพิ่ม ส่งผลต่อค่าครองชีพของประชาชน โดยเฉพาะกลุ่มยากจนและเปราะบาง จึงจำเป็นต้องมีมาตรการช่วยเหลือและเสริมความมั่นคงทางเศรษฐกิจ

3. การวิเคราะห์สภาพแวดล้อมของจังหวัด

จุดแข็ง (Strength)	จุดอ่อน (Weakness)
S1 มีด่านสุโขทัย-โก-ลก ด่านตากใบ และด่านบูกะตา เชื่อมต่อรัฐกลันตัน มาเลเซีย เอื้อต่อการเชื่อมโยงการค้า การลงทุน และการท่องเที่ยว สู่กลุ่มประเทศอาเซียนตอนใต้และต่างประเทศ	W1 ปัญหาความไม่สงบในพื้นที่ส่งผลกระทบต่อการค้า การลงทุน และการท่องเที่ยวของผู้ประกอบการและนักลงทุนทั้งในประเทศและต่างประเทศ และทำให้ประชาชนไม่สามารถ ประกอบอาชีพได้ตามปกติ และมีรายได้เฉลี่ยต่อหัวต่ำ ส่งผลให้การขับเคลื่อนการพัฒนาจังหวัด เป็นไปอย่างล่าช้า
S2 เส้นทางคมนาคมครอบคลุมทุกเส้นทางคือ ทางบกมีโครงข่ายถนนที่เชื่อมโยงสู่ทางระเบียงเศรษฐกิจ ทางทิศเหนือ ทิศตะวันออกและทิศตะวันตกเชื่อมกับประเทศมาเลเซียและสิงคโปร์ ทางราง มีเส้นทางรถไฟจากกรุงเทพมหานครจรดชายแดนรัฐกลันตัน มาเลเซีย ทางน้ำ มีท่าเรือเชิงพาณิชย์ ขนส่งสินค้าภายในประเทศและต่างประเทศ ทางอากาศมีท่าอากาศยานนานาชาติ นราธิวาสซึ่งมีศักยภาพในการเชื่อมโยงโครงข่ายการคมนาคมในระดับนานาชาติ	W2 เกษตรกร วิสาหกิจชุมชน และผู้ประกอบการ ขาดองค์ความรู้ในเรื่องการผลิตและทักษะการเป็นผู้ประกอบการ ระบบการค้า เทคโนโลยีการตลาด การพัฒนาบรรจุภัณฑ์ และการบริหารจัดการที่ดี ในการผลิตสินค้าที่มีคุณภาพในเชิงพาณิชย์ การเข้าถึงแหล่งเงินทุน การเข้าถึงสิทธิพิเศษทางการค้าและการลงทุนของกลุ่มผู้ประกอบการรายย่อยในเศรษฐกิจฐานราก และการสร้างมูลค่าให้ได้มาตรฐานการส่งออก
S3 มีฐานทรัพยากรธรรมชาติอุดมสมบูรณ์ มีป่าพรุโต๊ะแดงที่สมบูรณ์ผืนใหญ่ที่สุดของประเทศไทย มีเขตรักษาพันธุ์สัตว์ป่าฮาลา-บาลา เทือกเขาบูโด-สุไหงปาตี และมีลุ่มน้ำสำคัญ 3 ลุ่มน้ำ คือ แม่น้ำสายบุรี แม่น้ำสุโขทัย และแม่น้ำบางนรา ซึ่งเป็นต้นทุนที่เพียงพอสำหรับการรองรับการทำการเกษตรขนาดใหญ่	W3 ด้านการศึกษาทั้งจำนวนการออกกลางคันของนักเรียนและด้านคุณภาพ การศึกษาต่ำกว่าเกณฑ์มาตรฐาน สถานศึกษามีคุณภาพและมาตรฐานที่ต่างกัน ครูผู้สอนไม่ตรงกับวุฒิทางการศึกษา เด็กอ่านไม่ออกเขียนไม่ได้ จากรายงานดัชนีความก้าวหน้าของคน ปี 2565 ดัชนีย่อยด้านการศึกษา การเข้าเรียนมัธยมศึกษาตอนปลายและอาชีวศึกษา และคะแนนเฉลี่ยการทดสอบ O-NET ระดับมัธยมศึกษาตอนปลายต่ำกว่าค่าเฉลี่ยระดับประเทศและอยู่ในลำดับที่ 76-77 ของประเทศ
S4 ความเป็นสังคมพหุวัฒนธรรม มีทุนวัฒนธรรมที่มีอัตลักษณ์อันเป็นฐานการท่องเที่ยวทางประวัติศาสตร์และวัฒนธรรมที่สมบูรณ์ มีศูนย์การเรียนรู้เกษตรทฤษฎีใหม่ที่สำคัญ ศูนย์ศิลปาชีพตามโครงการพระราชดำริ มีผลิตภัณฑ์ท้องถิ่นที่มีชื่อเสียง ซึ่งมีศักยภาพในการพัฒนาเป็นเส้นทาง การท่องเที่ยว ยกกระดับมาตรฐานการท่องเที่ยวและเชื่อมโยง การท่องเที่ยว จากระดับพื้นที่ชุมชนท่องเที่ยว สู่ระดับภูมิภาคและนานาชาติ	W4 บุคลากรทางการแพทย์มีไม่เพียงพอ ขาดแคลนแพทย์เฉพาะทาง และการบูรณาการแก้ไขปัญหาสาธารณสุขที่ยังไม่เป็นรูปธรรมที่ชัดเจน ทิศคนดีของประชาชนในพื้นที่ต่อการรับบริการทางการแพทย์สมัยใหม่
S5 มีฐานการผลิตพืชเศรษฐกิจสำคัญที่สร้างรายได้จากภาคเกษตรให้แก่จังหวัด ได้แก่ ยางพารา ปาล์มน้ำมัน และผลไม้ ที่สามารถพัฒนาต่อยอดได้	W5 ประชากรที่อยู่ในกำลังแรงงานจำนวนมากยังขาดทักษะฝีมือแรงงาน ขาดองค์ความรู้ ด้านวิชาการ และการบริหารจัดการแนวใหม่ในหลายด้าน ทักษะการสื่อสาร โดยเฉพาะภาษาไทย
S6 เป็นแหล่งผลิตสินค้าชุมชน สินค้า OTOP สินค้าศิลปะพื้นบ้าน ที่หลากหลาย มีภูมิปัญญาท้องถิ่น ที่มีความโดดเด่นเป็นสินค้า	W6 การบริหารจัดการระบบน้ำยังไม่มีประสิทธิภาพ ขาดแคลนน้ำและระบบชลประทานในการอุปโภค บริโภคและการเกษตรในบางพื้นที่
ที่มีอัตลักษณ์ท้องถิ่น สินค้าที่จดทะเบียนสิ่งบ่งชี้ทางภูมิศาสตร์ (Geographical Indications: GI) และฐานทรัพยากรธรรมชาติอุดมสมบูรณ์ เอื้อต่อการพัฒนาเศรษฐกิจสร้างสรรค์	W7 ขาดการบริหารจัดการขยะที่มีประสิทธิภาพชุมชนและประชาชนในพื้นที่ไม่มีส่วนร่วมในการจัดการขยะ ขยะถูกกำจัดที่ไม่ถูกต้องตามหลักวิชาการ
	W8 ความไม่ชัดเจนของแนวเขตพื้นที่และเอกสิทธิ์ในที่ดินระหว่างป่าสงวน กับที่ดินทำกินของชาวบ้าน ทำให้เกิดพื้นที่ทับซ้อนและมีการบุกรุกทำลายทรัพยากรธรรมชาติและสิ่งแวดล้อม อีกทั้งทรัพยากรที่ดินในบางพื้นที่เกิดความเสื่อมโทรม ดินเปรี้ยว ไม่เหมาะต่อการเพาะปลูกและการเกษตร มีการลักลอบเผาพื้นที่ป่าเพื่อปลูกพืชผลทางการเกษตร
	W9 แนวโน้มการเกิดภัยพิบัติในพื้นที่เพิ่มถี่และรุนแรงขึ้น เกิดปัญหาน้ำท่วมในฤดูฝน ส่งผลให้ผลผลิตทางเกษตรและบ้านเรือนของชาวบ้านเสียหายเป็นประจำทุกปี

<p>S7 มีสถาบันการศึกษาในระดับอุดมศึกษา ได้แก่ มหาวิทยาลัยนราธิวาสราชนครินทร์และวิทยาลัยชุมชนนราธิวาส ที่สามารถรองรับนักศึกษาของจังหวัดชายแดนใต้ และมีศูนย์วิทยาศาสตร์เพื่อการศึกษาณราธิวาส สำหรับการส่งเสริมและสนับสนุนการมีส่วนร่วมของภาคีเครือข่ายในการพัฒนาด้านวิทยาศาสตร์ การพัฒนารูปแบบและแหล่งการเรียนรู้ด้านวิทยาศาสตร์ เทคโนโลยีสิ่งแวดล้อมและดาราศาสตร์ การค้นคว้า วิจัย และพัฒนาด้านวิทยาศาสตร์เพื่อวิถีชีวิตของชุมชน ตลอดชีวิตและการพัฒนาบุคลากรให้มีคุณภาพและศักยภาพเพื่อการพัฒนาที่ยั่งยืน</p> <p>S8 โครงสร้างประชากรในวัยแรงงานสูง ประมาณ 345,799 คน ซึ่งสามารถรองรับการขยายตัวทางเศรษฐกิจและการจ้างงานในพื้นที่ที่มีอัตลักษณ์เดียวกันกับประเทศเพื่อนบ้านและมีทักษะทางภาษามลายู ซึ่งสามารถใช้ได้อย่างกว้างขวางในประชาคมอาเซียนเครือข่ายความมั่นคง ที่เกิดจากการบูรณาการเครือข่ายภาคประชาชน ชุมชน องค์กรภาครัฐ ทั้งในและนอกเขตเมืองในการแก้ไขปัญหาความไม่สงบในพื้นที่</p>	<p>W10 ช่องทางธรรมชาติ ที่เป็นจุดอ่อนในการควบคุมด้านชายแดน ซึ่งเป็นที่มาของปัญหาการผิดกฎหมาย โรคระบาด สินค้าหนีภาษี ยาเสพติด ช่องทางหลบหนีของอาชญากร ฯลฯ</p> <p>W11 การเข้าถึงบริการโครงสร้างพื้นฐาน เช่นระบบสาธารณสุขโรค ไฟฟ้า ประปา ของประชาชนในพื้นที่ห่างไกล ยังไม่ครอบคลุม</p> <p>W12 ปัญหายาเสพติด</p>
โอกาส (Opportunity)	อุปสรรค (Threat)
<p>O1 นโยบายรัฐบาลให้ความสำคัญส่งเสริมการขับเคลื่อนโครงการอันเนื่องมาจากพระราชดำริและเศรษฐกิจพอเพียง ส่งผลต่อยุทธศาสตร์การพัฒนาและกาขับเคลื่อนปรัชญาเศรษฐกิจพอเพียงในพื้นที่ อีกทั้งภาครัฐให้ความสำคัญต่อการแก้ไขปัญหาสามจังหวัดชายแดนภาคใต้ จึงให้การสนับสนุนด้านงบประมาณและวิชาการอย่างต่อเนื่อง</p> <p>O2 แผนยุทธศาสตร์ชาติ แผนพัฒนาเศรษฐกิจและสังคมแห่งชาติ แผนพัฒนาภาค และแผนยุทธศาสตร์กลุ่มจังหวัดภาคใต้ชายแดน ที่ยังคงมุ่งสู่เป้าหมายการพัฒนาที่ยั่งยืน BCG Model รวมถึงพัฒนาด้านเศรษฐกิจ สังคม การเกษตร และสังคมพหุวัฒนธรรม</p> <p>O3 นโยบายด้านความมั่นคง ทั้งด้านการขับเคลื่อนนโยบายความมั่นคง การบริหารและพัฒนาจังหวัดชายแดนภาคใต้เน้นการใช้แนวทางสันติวิธีและการมีส่วนร่วมจากทุกภาคส่วน ทั้งภาครัฐ เอกชน ประชาชน และภาคประชาสังคม ในการแก้ไขปัญหาความมั่นคง โดยเฉพาะการรับมือกับภัยคุกคามรูปแบบใหม่และการกำหนดมาตรการเยียวยาผู้ได้รับผลกระทบให้ครอบคลุมผู้ได้รับผลกระทบทางอ้อมมากขึ้น</p> <p>O4 นโยบายการจัดตั้งและส่งเสริมการลงทุนในเขตพัฒนาพิเศษเฉพาะกิจ เขตพัฒนาเศรษฐกิจพิเศษนราธิวาส และเมืองต้นแบบมั่นคง มั่งคั่ง ยั่งยืน “สุโหงโก-ลก เมือง</p>	<p>T1 ราคาผลผลิตทางการเกษตรตกต่ำ มีความแปรปรวนสูง ไม่สามารถควบคุมราคาของผลผลิตได้ และขาดตลาดรองรับ</p> <p>T2 สภาพภูมิอากาศที่เปลี่ยนแปลงไป และภัยธรรมชาติมีแนวโน้มรุนแรงขึ้น (เช่น น้ำท่วม แห้งแล้ง การกัดเซาะชายฝั่ง) ส่งผลกระทบต่อผลผลิตภาคการเกษตร</p> <p>T3 กฎหมายและกฎระเบียบภายในประเทศบางส่วนที่ยังไม่เอื้ออำนวยต่อการส่งเสริมการค้า ที่เป็นธรรม และอำนวยความสะดวกต่อการค้า การลงทุนและการส่งออก</p> <p>T4 นโยบายทางการค้าระหว่างประเทศ ระเบียบการค้าและการลงทุนที่เป็นอุปสรรคทางการค้าของ ประเทศไทยและผู้ประกอบการในจังหวัดนราธิวาส มาตรฐานการผลิตสินค้าและบริการ เช่น มาตรฐานการผลิตปาล์มน้ำมันอย่างยั่งยืน (Roundtable For Sustainable Palm Oil: RSPO) มาตรฐานการจัดการสวนปาล์มอย่างยั่งยืน ทั้ง Forest Stewardship Council (FSC) และ Program for the Endorsement of Forest Certification (PEFC) ในกรณีการผลิตยางพารา มาตรการแก้ปัญหาการทำประมงผิดกฎหมาย ขาดติดตามและเฝ้าระวังควบคุม (IUU) ในการผลิตสินค้าประมง</p> <p>T5 เศรษฐกิจโลก เศรษฐกิจไทยและเศรษฐกิจของประเทศเพื่อนบ้านที่ซบเซา อันมีสาเหตุจากสถานการณ์ความขัดแย้ง ระหว่างรัสเซีย – ยูเครน ส่งผลกระทบต่อการบินของเครื่องบิน การส่งออกสินค้าและบริการการท่องเที่ยว</p> <p>T6 ความไม่แน่นอนทางเศรษฐกิจและการเมืองของประเทศมาเลเซีย ที่ส่งผลกระทบต่อภาคเศรษฐกิจ และสังคมในพื้นที่จังหวัดนราธิวาส</p>

การค้าชายแดนระหว่างประเทศ” ที่ให้สิทธิประโยชน์สูงกว่าจังหวัดอื่น ๆ ส่งผลให้เกิดการลงทุนและการผลิตเกิดการจ้างงานในพื้นที่เพิ่มขึ้น ประชาชนมีรายได้เพิ่มขึ้น ลดการเคลื่อนย้ายแรงงานไปในประเทศเพื่อนบ้าน ครอบคลุมมีความอบอุ่น

- O5 การรวมกลุ่มประเทศอาเซียน อาเซียน+3 อาเซียน+6 และ IMT-GT ที่เอื้อต่อการพัฒนาโครงสร้างพื้นฐานและระบบโลจิสติกส์ให้สามารถแข่งขันทางการค้า การลงทุน และการท่องเที่ยวนานาชาติ ส่งผลต่อการพัฒนาโครงสร้างพื้นฐานด้านการคมนาคม ระบบโลจิสติกส์ที่มีคุณภาพ และได้มาตรฐาน
- O6 การที่ประเทศไทยมีลักษณะความเป็นมิตรกับมุสลิม (Friendly Muslim) ลำดับสองของโลก รองจากสิงคโปร์ จึงเป็นโอกาสของประเทศไทยและจังหวัดนราธิวาสที่จะพัฒนาสินค้าและบริการที่เชื่อมโยงกับโลกมุสลิม
- O7 ความก้าวหน้าของระบบเทคโนโลยีสารสนเทศและการสื่อสารที่ครอบคลุมและทั่วถึง สื่อสังคมออนไลน์ เป็นการนำเทคโนโลยีสารสนเทศและการสื่อสารที่ทันสมัยมาใช้พัฒนาโอกาสทางการตลาด การขนส่งและโลจิสติกส์ การขยายตัวทางเศรษฐกิจ สนับสนุนการป้องกันและแก้ไขปัญหาต่าง ๆ ในพื้นที่ได้อย่างทันท่วงที
- O8 การเติบโตของตลาดมุสลิม และกระแสความตื่นตัวของตลาดอาหารปลอดภัย เป็นโอกาสในการพัฒนาอาหารฮาลาล อาหารปลอดภัยของพื้นที่ และเชื่อมโยงตลาดกับกลุ่มประเทศมุสลิม
- O9 กระทรวงสาธารณสุขกำหนดนโยบายในการแก้ไขปัญหาสาธารณสุข ปัญหาอนามัยแม่และเด็ก ในพื้นที่สามจังหวัดชายแดนภาคใต้ ให้มีความชัดเจนทุกระดับ ทั้งระดับกระทรวง เขต และจังหวัด เป็นโอกาสในการพัฒนาและแก้ไขปัญหาสาธารณสุขอนามัยของแม่และเด็กในจังหวัด ให้มีประสิทธิภาพและลดอัตราการเสียชีวิตของทารกจากการตั้งครรภ์อันไม่พึงประสงค์ของเยาวชนที่ขาดการวางแผน ขาดความรู้ ความเข้าใจ ที่ถูกต้องเกี่ยวกับการตั้งครรภ์ตลอดจนความไม่พร้อมทำให้อย่างต่อการเสียชีวิตสูง
- O10 สิทธิพิเศษทางด้านภาษีและการลงทุนในพื้นที่สามจังหวัดชายแดนภาคใต้ตามนโยบายของรัฐประกาศกรมศุลกากร เรื่องหลักเกณฑ์ วิธีการ และเงื่อนไข การอนุญาตจัดตั้ง การดำเนินการ การพักใช้และการเพิกถอนใบอนุญาตจัดตั้งเขตปลอดอากร
- O11 ทุนการศึกษาจากองค์กรต่าง ๆ ภายนอกเอื้อต่อการเพิ่มโอกาสในการพัฒนาบุคลากรของประชาชนในพื้นที่

4. เป้าหมายการพัฒนาจังหวัด 20 ปี (พ.ศ. 2566 – 2585)

“จังหวัดสันติสุขที่อัจฉริยะและยั่งยืน (Peaceful City of Smart and Sustainable)”

นิยาม จังหวัดสันติสุขที่อัจฉริยะและยั่งยืน หมายถึงจังหวัดที่มีการพัฒนาบนพื้นฐานความหลากหลายของสังคมพหุวัฒนธรรมโดยการมีส่วนร่วมของทุกภาคส่วน ในการพัฒนาทุกมิติ ทั้งด้านการศึกษา การสร้างอาชีพ รายได้ สร้างความมั่นคงปลอดภัย มีการนำเทคโนโลยีที่ทันสมัยมาพัฒนาสภาพแวดล้อมของเมืองควบคู่กับการพัฒนาทรัพยากรมนุษย์ทุกช่วงวัย เพื่อให้เกิดความมั่นคงยั่งยืนทางเศรษฐกิจ สังคม ทรัพยากรธรรมชาติและสิ่งแวดล้อม นำไปสู่การมีสุขภาวะและคุณภาพชีวิตที่ดี

5. ตัวชี้วัดและค่าเป้าหมายการพัฒนาจังหวัด 20 ปี และถ่ายทอดในแต่ละช่วงระยะเวลา 5 ปี

การถ่ายทอดเป้าหมาย ในแต่ละช่วงระยะเวลา 5 ปี	ค่าเป้าหมาย			
	พ.ศ. 2566 – 2570	พ.ศ. 2571 – 2575	พ.ศ. 2576 – 2580	พ.ศ. 2581 – 2585
เป้าหมายการพัฒนาจังหวัด (5 ปี) (เป็นเป้าหมายการพัฒนาที่จะปรากฏในแผนพัฒนาจังหวัด)	“เมืองสงบสุข น่าอยู่”	“เมืองสันติสุข อัจฉริยะ ประชาชนมีคุณภาพชีวิตที่ดี”	“เมืองสันติสุขอัจฉริยะ ประชาชนมีคุณภาพชีวิตที่ดีอย่างยั่งยืน”	“เมืองสันติสุขอัจฉริยะ ประชาชนมีคุณภาพชีวิตที่ดีอย่างยั่งยืน”
ตัวชี้วัด	ค่าเป้าหมาย			
ตชว.1 อัตราการเปลี่ยนแปลงผลิตภัณฑ์มวลรวมจังหวัด (GPP) (ร้อยละต่อปี) ค่าฐาน ปี 2566 = 47,353 ลบ. ปี 2565 = 45,242 ลบ. ปี 2564 = 46,032 ลบ.		เพิ่มขึ้น ร้อยละ 15 (54,455 ลบ.)	เพิ่มขึ้น ร้อยละ 30 (61,559 ลบ.)	เพิ่มขึ้น ร้อยละ 50 (71,029 ลบ.)
ตชว.2 อัตราการเพิ่มขึ้นของผลิตภัณฑ์มวลรวมจังหวัดต่อหัว (GPP Per Capita) (ร้อยละต่อปี) ค่าฐาน ปี 2566 = 64,005 บาท/คน/ปี ปี 2565 = 61,430 บาท/คน/ปี ปี 2564 = 62,803 บาท/คน/ปี		เพิ่มขึ้น ร้อยละ 15 (73,605 บ.)	เพิ่มขึ้น ร้อยละ 30 (83,206 บ.)	เพิ่มขึ้น ร้อยละ 50 (96,007 บ.)
ตชว.3 อัตราการขยายตัวรายได้ต่อหัว (ร้อยละ) ค่าฐาน ปี 2567 = 217.70 ปี 2566 = 178.9 ปี 2565 = 72.4 ปี 2564 = -76.55		เพิ่มขึ้น ร้อยละ 50	เพิ่มขึ้น ร้อยละ 80	เพิ่มขึ้น ร้อยละ 100
ตชว.4 ดัชนีความก้าวหน้าของการพัฒนาคน (HAI) ค่าฐาน ปี 2566 = 0.6173 ปี 2565 = 0.6302 ปี 2564 = 0.5964 ปี 2563 = 0.6005		ไม่ต่ำกว่า 0.7	ไม่ต่ำกว่า 0.7	ไม่ต่ำกว่า 0.7

ตชว.5 จำนวนเหตุการณ์ความไม่สงบในจังหวัด นราธิวาสลดลง (ครั้ง) ค่าฐาน ปี 2566 = 55 ครั้ง ปี 2565 = 40 ครั้ง ปี 2564 = 51 ครั้ง ปี 2563 = 22 ครั้ง		ลดลงจากปีฐาน ร้อยละ 20	ลดลงจากปีฐาน ร้อยละ 30	ลดลงจากปีฐาน ร้อยละ 50
---	--	---------------------------	---------------------------	---------------------------

หมายเหตุ : โปรตรระบุตัวชี้วัดและค่าฐานที่มีความสำคัญสูงที่สามารถสะท้อนการบรรลุเป้าหมายการพัฒนาจังหวัดในแต่ละช่วงได้อย่างเป็นรูปธรรม

6. แผนที่นำทาง (Roadmap)

พ.ศ. 2571 – 2575

“เมืองสันติสุขอัจฉริยะ ประชาชนมีคุณภาพชีวิตที่ดี”

ตัวชี้วัดและค่าเป้าหมาย

1. อัตราการเปลี่ยนแปลงผลิตภัณฑ์มวลรวม (GPP) เพิ่มขึ้น 15%
2. อัตราการเพิ่มขึ้นของผลิตภัณฑ์มวลรวมจังหวัดต่อหัว (GPP Per Capita) 15%
3. อัตราการขยายตัวของรายได้ จากการท่องเที่ยว เพิ่มขึ้น 50%
4. ดัชนีความก้าวหน้าของการพัฒนาคน (HAI) เพิ่มขึ้นไม่ต่ำกว่า 0.7
5. จำนวนเหตุการณ์ความไม่สงบในจังหวัดนราธิวาส ลดลงจากปีฐานร้อยละ 20

แผนงาน

1. เมืองท่องเที่ยวธรรมชาติ สุขภาพ และพหุวัฒนธรรม
2. เมืองแห่งการค้า การลงทุน
3. พัฒนาทรัพยากรมนุษย์ สังคมและวิถีชุมชน
4. จัดการทรัพยากรธรรมชาติและสิ่งแวดล้อมอย่างยั่งยืน
5. ระบบเกษตรและอาหาร

พ.ศ. 2581 – 2585

“เมืองสันติสุขอัจฉริยะ ประชาชนมีคุณภาพชีวิตที่ดี อย่างยั่งยืน”

ตัวชี้วัดและค่าเป้าหมาย

1. อัตราการเปลี่ยนแปลงผลิตภัณฑ์มวลรวม (GPP) เพิ่มขึ้น 50%
2. อัตราการเพิ่มขึ้นของผลิตภัณฑ์มวลรวมจังหวัดต่อหัว (GPP Per Capita) 50%
3. อัตราการขยายตัวของรายได้ จากการท่องเที่ยวเพิ่มขึ้น 100%
4. ดัชนีความก้าวหน้าของการพัฒนาคน (HAI) เพิ่มขึ้นไม่ต่ำกว่า 0.7
5. จำนวนเหตุการณ์ความไม่สงบในจังหวัดนราธิวาสลดลงจากปีฐานร้อยละ 50

แผนงาน

1. เมืองท่องเที่ยวธรรมชาติ สุขภาพ และพหุวัฒนธรรม
2. เมืองแห่งการค้า การลงทุน
3. พัฒนาทรัพยากรมนุษย์ สังคมและวิถีชุมชน
4. จัดการทรัพยากรธรรมชาติและสิ่งแวดล้อมอย่างยั่งยืน
5. ระบบเกษตรและอาหาร

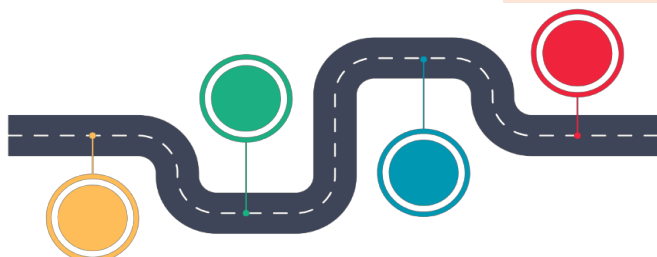

เป้าหมายการพัฒนา

จังหวัด 20 ปี

“จังหวัดสันติสุขที่อัจฉริยะ และยั่งยืน”

พ.ศ. 2566 - 2570

“เมืองสงบสุข น่าอยู่”

ตัวชี้วัดและค่าเป้าหมาย

1. ร้อยละที่เพิ่มขึ้นของผลิตภัณฑ์มวลรวมจังหวัด ร้อยละ 10 (49,816 ล้านบาท)
2. ผลิตภัณฑ์จังหวัดต่อหัว (GPP Per Capita) ลำดับ 75 หรือ 85,000 บาทต่อปี
3. ดัชนีความก้าวหน้าของการพัฒนาคน ไม่ต่ำกว่า 0.7

แผนงานสำคัญ

1. การพัฒนาคุณภาพการผลิตและบริหารจัดการผลผลิตภาคการเกษตร
2. การพัฒนาพื้นที่และปัจจัยสภาพแวดล้อม ส่งเสริมการค้า การลงทุน การค้าชายแดน สู่เมืองเป้าหมายการลงทุน
3. การเสริมสร้างความเติบโตของอุตสาหกรรมท่องเที่ยวเชิงสร้างสรรค์ และพหุวัฒนธรรมชายแดนเชื่อมโยงภูมิภาค
4. การพัฒนาโครงสร้างพื้นฐานและสาธารณูปโภคพื้นฐาน การเดินทางและการขนส่งอัจฉริยะที่เป็นมิตรกับสิ่งแวดล้อม
5. การบริการจัดการทรัพยากรธรรมชาติและลดผลกระทบต่อสิ่งแวดล้อม
6. การส่งเสริมการมีส่วนร่วมในการแก้ไขปัญหาและพัฒนาพื้นที่ให้เกิดความมั่นคงและสันติสุข
7. การพัฒนาด้านสังคมและคุณภาพชีวิต
8. ส่งเสริมการศึกษา การเรียนรู้ การพัฒนาทักษะและสมรรถนะด้านอาชีพ บนฐานเทคโนโลยีดิจิทัล

พ.ศ. 2576 – 2580

“เมืองสันติสุขอัจฉริยะ ประชาชนมีคุณภาพชีวิตที่ดี อย่างยั่งยืน”

ตัวชี้วัดและค่าเป้าหมาย

1. อัตราการเปลี่ยนแปลงผลิตภัณฑ์มวลรวม (GPP) เพิ่มขึ้น 30%
2. อัตราการเพิ่มขึ้นของผลิตภัณฑ์มวลรวมจังหวัดต่อหัว (GPP Per Capita) 30%
3. อัตราการขยายตัวของรายได้ จากการท่องเที่ยวเพิ่มขึ้น 80%
4. ดัชนีความก้าวหน้าของการพัฒนาคน (HAI) เพิ่มขึ้นไม่ต่ำกว่า 0.7
5. จำนวนเหตุการณ์ความไม่สงบในจังหวัดนราธิวาสลดลงจากปีฐานร้อยละ 30

แผนงาน

1. เมืองท่องเที่ยวธรรมชาติ สุขภาพ และพหุวัฒนธรรม
2. เมืองแห่งการค้า การลงทุน
3. พัฒนาทรัพยากรมนุษย์ สังคมและวิถีชุมชน
4. จัดการทรัพยากรธรรมชาติและสิ่งแวดล้อมอย่างยั่งยืน
5. ระบบเกษตรและอาหาร

7. แผนงาน/โครงการสำคัญเพื่อขับเคลื่อนเป้าหมายการพัฒนาจังหวัด 20 ปี

แผนงานสำคัญ	แผนงานย่อย ในช่วงระยะ 5 ปี โครงการสำคัญ ภายใต้แผนงาน พ.ศ.2566 - 2570	แผนงานย่อยในช่วงระยะ 5 ปี โครงการสำคัญภายใต้แผนงาน พ.ศ.2571 - 2575	แผนงานย่อยในช่วงระยะ 5 ปี โครงการสำคัญภายใต้แผนงาน พ.ศ.2576 - 2580	แผนงานย่อยในช่วงระยะ 5 ปี โครงการสำคัญภายใต้แผนงาน พ.ศ.2581 - 2585
1. แผนงานเมืองท่องเที่ยว ธรรมชาติ สุขภาพ และ พหุวัฒนธรรม		<ol style="list-style-type: none"> 1. โครงการพัฒนาแหล่งท่องเที่ยว/เส้นทางการท่องเที่ยวตามศักยภาพและต้นทุนของพื้นที่ 2. โครงการพัฒนามัคคุเทศก์ท้องถิ่น เพื่อส่งเสริมการท่องเที่ยว การพัฒนาศักยภาพเยาวชนเพื่อส่งเสริมการมีงานทำที่สอดคล้องกับบริบทการท่องเที่ยวของพื้นที่ เช่น ทักษะภาษา 3. นวัตกรรมการท่องเที่ยวชุมชนสายน้ำมั่งกร ลุ่มน้ำบางนรา ด้วยอัตลักษณ์และวิถีถิ่นที่ยั่งยืน 4. การยกระดับต้นทุนวัฒนธรรมอาหารทรัพยากรสู่การท่องเที่ยวเพื่อเพิ่มมูลค่า เทศกาลอาหารพื้นถิ่นประกวดหรือขายอาหาร 5. การปรับปรุงภูมิทัศน์แหล่งท่องเที่ยว เช่น หาดนราทัศน์ จุดเช็คอินเมืองนารา 	<ol style="list-style-type: none"> 1. โครงการการพัฒนาการท่องเที่ยวเชิงการแพทย์/สุขภาพ 2. โครงการยกระดับการท่องเที่ยวเชิงประวัติศาสตร์ (อัลกรุอ่าน) ไปสู่นานาชาติ 3. โครงการยกระดับแหล่งท่องเที่ยว/เส้นทางการท่องเที่ยวไปสู่นานาชาติ 4. โครงการเมืองรองท่องเที่ยวเชิงอนุรักษ์และวัฒนธรรม 5. โครงการเทศกาลอาหารพื้นถิ่นประกวดหรือขายอาหาร (ต่อเนื่อง) 6. โครงการพัฒนาจุดเช็คอินเมืองนารา (ต่อเนื่อง) 	<ol style="list-style-type: none"> 1. การพัฒนาแพลตฟอร์มดิจิทัลการท่องเที่ยวโดยใช้ VR/AR (Virtual Reality / Augmented Reality) แอปพลิเคชัน 2. โครงการยกระดับการท่องเที่ยวเชิงประวัติศาสตร์ (อัลกรุอ่าน) ไปสู่นานาชาติ 3. โครงการยกระดับแหล่งท่องเที่ยว/เส้นทางการท่องเที่ยวไปสู่นานาชาติ (ต่อเนื่อง) 4. การพัฒนาเมืองสงบ เศรษฐกิจสังคมยั่งยืน บนทรัพยากรที่เป็นมิตรกับสิ่งแวดล้อม 5. โครงการเทศกาลอาหารพื้นถิ่นประกวดหรือขายอาหาร (ต่อเนื่อง) 6. โครงการพัฒนาจุดเช็คอินเมืองนารา (ต่อเนื่อง)
2. แผนงานเมืองแห่ง การค้า การลงทุน		<ol style="list-style-type: none"> 1. การพัฒนาโครงสร้างพื้นฐานและสิ่งอำนวยความสะดวก เพื่อส่งเสริมการค้า อุตสาหกรรม ในเขตเศรษฐกิจพิเศษ เมืองต้นแบบ “สามเหลี่ยมมั่นคง มั่งคั่ง ยั่งยืน” 2. โครงการพัฒนาระเบียงเศรษฐกิจและยกระดับความมั่นคง คุณภาพชีวิตเมืองชายแดน จ.นราธิวาส 3. โครงการยกระดับการแปรรูปผลิตภัณฑ์อัตลักษณ์สู่ผลิตภัณฑ์มูลค่าสูงด้วยเทคโนโลยีและนวัตกรรม 4. โครงการส่งเสริมอุตสาหกรรมฮาลาล อุตสาหกรรมที่ 	<ol style="list-style-type: none"> 1. โครงการขยายผลเพิ่มมูลค่าประตูเศรษฐกิจเมืองที่เป็นแหล่งท่องเที่ยวเชื่อมต่อการลงทุน 2. โครงการพัฒนาระเบียงเศรษฐกิจและยกระดับความมั่นคง และคุณภาพชีวิตเมืองชายแดน จ.นราธิวาส (ต่อเนื่อง) 3. โครงการเพิ่มมูลค่าผลิตภัณฑ์อัตลักษณ์ สินค้า OTOP ขยายตลาดส่งออกสู่ประเทศอาเซียน 4. โครงการส่งเสริมอุตสาหกรรมฮาลาล อุตสาหกรรมที่รักษาสิ่งแวดล้อม นวัตกรรม 	<ol style="list-style-type: none"> 1. โครงการประตูเศรษฐกิจการค้าชายแดน และการท่องเที่ยวนานาชาติ (ต่อเนื่อง) 2. โครงการพัฒนาระเบียงเศรษฐกิจและยกระดับความมั่นคง และคุณภาพชีวิตเมืองชายแดน จ.นราธิวาส (ต่อเนื่อง) 3. โครงการเพิ่มมูลค่าผลิตภัณฑ์อัตลักษณ์ สินค้า OTOP ขยายตลาดการส่งออกสู่ประเทศอาเซียน (ต่อเนื่อง) 4. โครงการส่งเสริมอุตสาหกรรมฮาลาล

		<p>รักษาสิ่งแวดล้อม นวัตกรรมท้องถิ่น และการค้าชายแดน</p> <ol style="list-style-type: none"> 5. โครงการพัฒนาศักยภาพผู้ประกอบการรายย่อย นักธุรกิจ เกษตรอุตสาหกรรมอัจฉริยะ 6. การจัดหาแหล่งทุนสำหรับผู้ประกอบการรายย่อย การสร้างเครือข่ายและการตลาดให้ผู้ประกอบการและแรงงาน 7. โครงการฝึกทักษะและยกระดับฝีมือแรงงาน 8. โครงการมหกรรมการท่องเที่ยว การค้าชายแดน ไทย-มาเลเซีย 	<p>ท้องถิ่น และการค้าชายแดน (ต่อเนื่อง)</p> <ol style="list-style-type: none"> 5. โครงการพัฒนาศักยภาพผู้ประกอบการรายย่อย นักธุรกิจ เกษตรอุตสาหกรรมอัจฉริยะ (ต่อเนื่อง) 6. โครงการฝึกทักษะและยกระดับฝีมือแรงงาน (ต่อเนื่อง) 7. โครงการมหกรรมการท่องเที่ยว การค้าชายแดนไทย-มาเลเซีย (ต่อเนื่อง) 8. การพัฒนากลไกองค์กรรวม Triple Plus 	<p>อุตสาหกรรมที่รักษาสิ่งแวดล้อม นวัตกรรมท้องถิ่น และการค้าชายแดน (ต่อเนื่อง)</p> <ol style="list-style-type: none"> 5. โครงการพัฒนาศักยภาพผู้ประกอบการรายย่อย นักธุรกิจ เกษตรอุตสาหกรรมอัจฉริยะ (ต่อเนื่อง) 6. โครงการมหกรรมการท่องเที่ยว การค้าชายแดนไทย-มาเลเซีย (ต่อเนื่อง) 7. การพัฒนากลไกองค์กรรวม Triple Plus (ต่อเนื่อง)
<p>3. แผนงานพัฒนาทรัพยากรมนุษย์ สังคม และวิถีชุมชน</p> <p>3.1 แผนงานย่อยแก้จนและยกระดับอาชีพ</p>		<ol style="list-style-type: none"> 1. โครงการยกระดับคุณภาพชีวิตและปัจจัยยังชีพกับกลุ่มครัวเรือนยากจน และกลุ่มเปราะบางเพื่อความมั่นคงในชีวิตและการพึ่งตนเองที่ยั่งยืน 2. โครงการส่งเสริมเศรษฐกิจพอเพียงตามแนวพระราชดำริ 3. โครงการเสริมสร้างความเข้มแข็งด้านอาชีพและการปรับเปลี่ยนพฤติกรรมประกอบอาชีพ 4. โครงการสร้างเครือข่ายเศรษฐกิจชุมชน 5. โครงการแก้ไขปัญหาครัวเรือนยากจน 	<ol style="list-style-type: none"> 1. โครงการยกระดับคุณภาพชีวิตครัวเรือนยากจน และกลุ่มคนเปราะบางเพื่อความมั่นคงในชีวิตและการพึ่งตนเองที่ยั่งยืน (ต่อเนื่อง) 2. โครงการเสริมสร้างความเข้มแข็งด้านอาชีพและการปรับเปลี่ยนพฤติกรรมประกอบอาชีพ (ต่อเนื่อง) 3. โครงการแก้ไขปัญหาครัวเรือนยากจนเปลี่ยนชนิดสินค้าและพื้นที่ 	<ol style="list-style-type: none"> 1. โครงการยกระดับคุณภาพชีวิตครัวเรือนยากจน และกลุ่มคนเปราะบางเพื่อความมั่นคงในชีวิตและการพึ่งตนเองที่ยั่งยืน (ต่อเนื่อง) 2. โครงการเสริมสร้างความเข้มแข็งด้านอาชีพและการปรับเปลี่ยนพฤติกรรมประกอบอาชีพ (ต่อเนื่อง) 3. โครงการแก้ไขปัญหาครัวเรือนยากจนเปลี่ยนชนิดสินค้าและพื้นที่
<p>3.2 แผนงานย่อยด้านความมั่นคงและสันติสุข</p>		<ol style="list-style-type: none"> 1. โครงการเทคโนโลยีเพื่อป้องกันการก่อเหตุในพื้นที่ล่อแหลมและพื้นที่เสี่ยง (โดรน วงจรปิด แอปพลิเคชัน) 2. การเพิ่มประสิทธิภาพความเข้มแข็งสถาบันครอบครัว 3. โครงการเสริมสร้างความเข้าใจระหว่างภาครัฐและภาคประชาชนเพื่อสันติสุข 4. โครงการเสริมสร้างภูมิคุ้มกันให้กับเยาวชนด้วยกีฬาและกิจกรรม 5. โครงการศูนย์เยียวยาเพื่อฟื้นฟูเสพติด 6. โครงการสานสัมพันธ์เครือข่ายระหว่างประเทศในอาเซียนพื้นที่ตากใบ แวง โลก 	<ol style="list-style-type: none"> 1. โครงการเสริมสร้างภูมิคุ้มกันให้กับเยาวชนด้วยกีฬาและกิจกรรม 2. โครงการเสริมสร้างความเข้าใจระหว่างภาครัฐและภาคประชาชนเพื่อสันติสุข 3. โครงการสานสัมพันธ์เครือข่ายระหว่างประเทศในอาเซียน พื้นที่ตากใบ แวง โลก (ต่อเนื่อง) 	<ol style="list-style-type: none"> 1. โครงการเสริมสร้างภูมิคุ้มกันให้กับเยาวชนด้วยกีฬาและกิจกรรม 2. โครงการสานสัมพันธ์เครือข่ายระหว่างประเทศในอาเซียน พื้นที่ตากใบ แวง โลก 3. โครงการส่งเสริมกีฬา เช่น การแข่งเรือนานาชาติ เจ็ตสกี การแข่งนกและตีกัดแตน

<p>3.3 แผนงานย่อยการพัฒนาคน สร้างผู้ประกอบการและยกระดับฝีมือแรงงานรองรับการเรียนรู้ตลอดชีวิตในยุคดิจิทัล</p>		<ol style="list-style-type: none"> 1. ศูนย์ดิจิทัลเพื่อคนทุกวัย “ลดช่องว่างสร้างพลัง” 2. โครงการยกระดับและขับเคลื่อนเมืองแห่งการเรียนรู้ จ.นราธิวาส 3. โครงการฝึกทักษะแรงงานและยกระดับฝีมือแรงงาน 4. โครงการสร้างผู้ประกอบการ เครือข่ายผู้ประกอบการและการตลาดออนไลน์ 5. การพัฒนาศักยภาพการเรียนรู้ทุกช่วงวัย (सानฝันอ่านออกเขียนได้ นักเล่าเรื่อง ถ่ายทอดภาษามรดก พิพิธภัณฑน์มีชีวิต) 	<ol style="list-style-type: none"> 1. โครงการฝึกทักษะแรงงานและยกระดับฝีมือแรงงาน 2. โครงการสร้างผู้ประกอบการ เครือข่ายผู้ประกอบการและการตลาดออนไลน์ 3. โครงการพัฒนาศักยภาพการเรียนรู้ทุกช่วงวัย 	<ol style="list-style-type: none"> 1. โครงการฝึกทักษะแรงงานและยกระดับฝีมือแรงงาน 2. โครงการสร้างผู้ประกอบการ เครือข่ายผู้ประกอบการและการตลาดออนไลน์ 3. โครงการพัฒนาศักยภาพการเรียนรู้ทุกช่วงวัย
<p>3.4 แผนงานย่อยระบบสุขภาพและสุขภาวะทุกช่วงวัย</p>		<ol style="list-style-type: none"> 1. โครงการส่งเสริมคุณภาพแม่และเด็ก 2. โครงการแก้ปัญหาโรคไม่ติดต่อเรื้อรัง (NCDs) 3. การส่งเสริมความรู้ด้านสุขภาพทุกช่วงวัย 4. โครงการ To be number one ป้องกันยาเสพติดในเยาวชน 5. โครงการส่งเสริมสุขภาพผู้สูงอายุ 	<ol style="list-style-type: none"> 1. โครงการส่งเสริมคุณภาพแม่และเด็ก 2. โครงการแก้ปัญหาโรคไม่ติดต่อเรื้อรัง (NCDs) 3. การส่งเสริมความรู้ด้านสุขภาพทุกช่วงวัย 4. โครงการ To be number one ป้องกันยาเสพติดในเยาวชน 5. โครงการส่งเสริมสุขภาพผู้สูงอายุ 	<ol style="list-style-type: none"> 1. โครงการส่งเสริมคุณภาพแม่และเด็ก 2. โครงการ To be number one ป้องกันยาเสพติดในเยาวชน (ต่อเนื่อง) 3. โครงการแก้ปัญหาโรคไม่ติดต่อเรื้อรัง (NCDs) (ต่อเนื่อง)
<p>3.5 แผนงานย่อยการยกระดับการศึกษาในยุคดิจิทัลและปัญญาประดิษฐ์</p>		<ol style="list-style-type: none"> 1. โครงการกำหนดความต้องการและทิศทางการพัฒนา (needs assessment) กลุ่มโรงเรียนเอกชน 2. โครงการนำร่องการออกแบบหลักสูตรต้นแบบและหน่วยการเรียนรู้ที่เหมาะสมสำหรับผู้เรียน 3. โครงการพัฒนาและยกระดับครูหรือผู้สอนให้พร้อมต่อการจัดการเรียนรู้ในยุคดิจิทัล 4. โครงการสร้างรากฐานที่แข็งแกร่งสำหรับการเรียนรู้ในโลกยุคใหม่ 5. โครงการจัดหานวัตกรรม สื่อการเรียนการสอนและห้องเรียนออนไลน์ 6. โครงการจัดกิจกรรมพัฒนาและเสริมทักษะให้กับผู้เรียนในทุกๆระดับทั้งในระบบและนอกระบบ 7. โครงการส่งเสริมการจัดการศึกษาเรียนรวมในโรงเรียนปกติให้แก่เด็กพิเศษ 	<ol style="list-style-type: none"> 1. โครงการบูรณาการเทคโนโลยีและนวัตกรรมสู่กระบวนการเรียนรู้และเตรียมผู้เรียนสู่โลกแห่งการทำงานในอนาคต 2. โครงการพัฒนาและยกระดับครูหรือผู้สอนให้พร้อมต่อการจัดการเรียนรู้ในยุคดิจิทัล (ต่อเนื่อง) 3. โครงการพัฒนาและขยายผลหลักสูตรต้นแบบในยุคดิจิทัลและปัญญาประดิษฐ์ 4. โครงการจัดกิจกรรมและเสริมทักษะให้กับผู้เรียนในทุกๆระดับทั้งในระบบและนอกระบบ (ต่อเนื่อง) 	<ol style="list-style-type: none"> 1. โครงการพัฒนาระบบนิเทศการเรียนรู้ตลอดชีวิตที่ยืดหยุ่น แลสร้างพลเมืองเข้มแข็งที่ใส่ใจความยั่งยืน 2. โครงการพัฒนาและยกระดับครูหรือผู้สอนให้พร้อมต่อการจัดการเรียนรู้ในยุคดิจิทัล (ต่อเนื่อง) 3. โครงการพัฒนาและขยายผลหลักสูตรต้นแบบในยุคดิจิทัลและปัญญาประดิษฐ์ (ต่อเนื่อง) 4. โครงการจัดกิจกรรมพัฒนาผู้และเสริมทักษะให้กับผู้เรียนในทุกๆระดับทั้งในระบบและนอกระบบ (ต่อเนื่อง)

		8. โครงการประเมินผลสัมฤทธิ์ผู้เรียนและถอดบทเรียนเพื่อนำไปสู่การปรับปรุง		
4. แผนงานจัดการทรัพยากรธรรมชาติและสิ่งแวดล้อมอย่างยั่งยืน		<ol style="list-style-type: none"> 1. โครงการส่งเสริมชุมชนปลอดขยะ zero waste 2. เทคโนโลยีเพื่อการจัดการขยะแบบครบวงจร 3. โครงการพัฒนาระบบการจัดการน้ำอย่างยั่งยืนด้วยเทคโนโลยีอัจฉริยะ 4. โครงการบริหารจัดการภัยพิบัติตามวงจรวัฏจักรการเกิดภัยพิบัติ 5. โครงการสำรวจและจัดทำข้อมูลเพื่อพัฒนาแผนการจัดการทรัพยากรธรรมชาติ 6. โครงการส่งเสริมการใช้เทคโนโลยีพลังงานทดแทน 	<ol style="list-style-type: none"> 1. โครงการชุมชนปลอดขยะ zero waste (ต่อเนื่อง) 2. โครงการพัฒนาระบบการจัดการขยะอย่างถูกต้องโดยใช้เทคโนโลยีที่ทันสมัย (ต่อเนื่อง) 3. โครงการพัฒนาระบบการจัดการน้ำอย่างยั่งยืนด้วยเทคโนโลยีอัจฉริยะ (ต่อเนื่อง) 4. โครงการบริหารจัดการภัยพิบัติตามวงจรวัฏจักรการเกิดภัยพิบัติ 5. โครงการส่งเสริมการใช้เทคโนโลยีพลังงานทดแทน 	<ol style="list-style-type: none"> 1. โครงการชุมชนปลอดขยะ zero waste (ต่อเนื่อง) 2. โครงการพัฒนาระบบการจัดการขยะอย่างถูกต้องโดยใช้เทคโนโลยีที่ทันสมัย (ต่อเนื่อง) 3. โครงการพัฒนาระบบการจัดการน้ำอย่างยั่งยืนด้วยเทคโนโลยีอัจฉริยะ (ต่อเนื่อง) 4. โครงการบริหารจัดการภัยพิบัติตามวงจรวัฏจักรการเกิดภัยพิบัติ 5. โครงการส่งเสริมการใช้เทคโนโลยีพลังงานทดแทน
5. แผนงานระบบเกษตรและอาหาร		<ol style="list-style-type: none"> 1. โครงการพัฒนาศักยภาพและขีดความสามารถของเกษตรกรแบบครบวงจรตลอดห่วงโซ่และยกระดับสู่การเป็น SMART Farmer 2. การบริหารจัดการโครงสร้างพื้นฐานด้านเกษตรกรรม 3. โครงการส่งเสริมการทำเกษตรกรรมที่ยั่งยืนเพื่อเพิ่มรายได้ของเกษตรกรในจังหวัดนราธิวาส 4. โครงการยกระดับและแปรรูปสินค้าเกษตร (ทุเรียน มะพร้าวผลแก่ ลองกอง) และเกษตรมูลค่าสูง 5. โครงการพัฒนาศักยภาพการตลาดและการตลาดออนไลน์เพื่อเพิ่มมูลค่าสินค้าเกษตรของจังหวัด 6. โครงการส่งเสริมการเกษตรอัตลักษณ์พื้นถิ่นเพื่อเพิ่มมูลค่า 7. โครงการพัฒนาระบบบริหารจัดการด้านการเกษตรด้วยเทคโนโลยีหรือนวัตกรรมเพื่อลดผลกระทบจากการเปลี่ยนแปลงสภาพภูมิอากาศ 8. โครงการส่งเสริมการผลิตอาหารแห่งอนาคต 	<ol style="list-style-type: none"> 1. โครงการยกระดับศักยภาพและเพิ่มขีดความสามารถของเกษตรกรสู่การเป็นผู้ประกอบการ 2. โครงการบริหารจัดการโครงสร้างพื้นฐานด้านเกษตรกรรม 3. โครงการส่งเสริมการทำเกษตรกิจกรรมที่ยั่งยืน 4. โครงการยกระดับสินค้าเกษตรมูลค่าสูง 5. โครงการเชื่อมโยงและขยายเครือข่ายด้านการตลาดสินค้าเกษตรทั้งในและต่างประเทศ 6. โครงการพัฒนาระบบบริหารจัดการด้านการเกษตรด้วยเทคโนโลยีหรือนวัตกรรมเพื่อลดผลกระทบจากการเปลี่ยนแปลงสภาพภูมิอากาศ 7. โครงการส่งเสริมผลิตภัณฑ์อาหารแห่งอนาคตการผลิตจำหน่ายและประชาสัมพันธ์ 	<ol style="list-style-type: none"> 1. โครงการยกระดับ การเกษตรกรรมสู่เกษตรกรอัจฉริยะ 2. โครงการบริหารจัดการโครงสร้างพื้นฐานด้านเกษตรกรรม 3. โครงการยกระดับสินค้าเกษตรมูลค่าสูง 4. โครงการแก้ไขปัญหาครัวเรือนยากจนเปลี่ยนชนิดสินค้าและพื้นที่ 5. โครงการเชื่อมโยงและขยายเครือข่ายด้านการตลาดสินค้าเกษตรทั้งในและต่างประเทศ 6. โครงการส่งเสริมผลิตภัณฑ์อาหารแห่งอนาคตการผลิตจำหน่ายและประชาสัมพันธ์ 7. โครงการพัฒนาแหล่งท่องเที่ยวเชิงเกษตร

หมายเหตุ : แผนงานและโครงการจะต้องนำไปสู่การบรรลุเป้าหมายการพัฒนาจังหวัด 20 ปี

8. ภาคผนวก (ถ้ามี)

เป็นการนำเสนอรายละเอียดข้อมูล และหลักฐานประกอบการจัดทำเป้าหมายการพัฒนาจังหวัดระยะ 20 ปี ในลักษณะภาพถ่าย แผนภาพ แผนภูมิ หรือตารางข้อมูล ได้แก่

8.1 รายละเอียดข้อมูลสถานการณ์การพัฒนาจังหวัดในด้านต่าง ๆ ย้อนหลังระยะ 5 – 10 ปี

8.1.1 ผลการดำเนินงานพัฒนาตามประเด็นการพัฒนาของจังหวัดที่ประสบความสำเร็จ

1) ผลการส่งเสริมและพัฒนาการผลิตเกษตร อุตสาหกรรม การค้าการลงทุนและการค้าชายแดน สร้างการเติบโตทางเศรษฐกิจให้ประชาชนมีรายได้อย่างยิ่งย่น ผลผลิตทางการเกษตรยังมีความสำคัญต่อเศรษฐกิจของนราธิวาส โดยเฉพาะยางพารา ปาล์มน้ำมัน ซึ่งพบว่าผลผลิตปาล์มน้ำมันในปี พ.ศ.2564 เท่ากับ 113,991 ตัน เพิ่มขึ้นในปี พ.ศ.2565 เป็น 120,402 ตัน ส่งผลต่อผลิตภัณฑ์มวลรวมจังหวัดเพิ่มขึ้นจาก 46,032 ล้านบาทในปี พ.ศ. 2564 เป็น 47,353 ล้านบาทในปี พ.ศ. 2566 เช่นเดียวกับผลิตภัณฑ์มวลรวมจังหวัดภาคอุตสาหกรรมที่เพิ่มขึ้นอย่างต่อเนื่องจาก 3,982 ล้านบาทในปี พ.ศ. 2564 เป็น 4,280 ล้านบาทในปี พ.ศ. 2565 เมื่อพิจารณาผลิตภัณฑ์มวลรวมจังหวัดต่อหัว พบการขยายตัวเพิ่มขึ้นเช่นกัน จากมูลค่า 62,803 บาทในปี พ.ศ. 2564 เพิ่มเป็น 64,005 บาทในปี พ.ศ. 2565

2) ผลการส่งเสริมการท่องเที่ยว และพัฒนาผลิตภัณฑ์ชุมชน ให้มีคุณภาพบนฐานอัตลักษณ์พหุวัฒนธรรม

หลังจากสถานการณ์การระบาดของโควิด 19 ในปี พ.ศ. 2563 ที่ส่งผลกระทบต่อภาคการท่องเที่ยวในระยะยาว ทำให้รายได้จากการท่องเที่ยวลดลงอย่างมาก แต่ในปี พ.ศ. 2565 สถานการณ์การท่องเที่ยวในจังหวัดนราธิวาสได้ฟื้นตัว โดยมีมูลค่าผลิตภัณฑ์มวลรวมจังหวัด ภาคบริการการท่องเที่ยวเพิ่มขึ้น จากปี พ.ศ. 2564 เท่ากับ 202 ล้านบาท เป็น 245 ล้านบาทในปี พ.ศ. 2565 สอดคล้องกับผลการจำหน่ายผลิตภัณฑ์ชุมชนที่มีแนวโน้มเพิ่มขึ้นอย่างต่อเนื่อง ผลิตภัณฑ์ OTOP ที่ขึ้นชื่อของจังหวัด ได้แก่ ไบไม้สีทอง เรือกอและจำลอง ผ้าบาติก ผลิตภัณฑ์กระจุต ว่าววงเดือนนรา ข้าเกรียบปลาเมืองนรา น้ำบูดู น้ำจิ้มไก่ตราอาซา โรตีกังสำเร็จรูป และผ้าปักผ้าคลุมศีรษะ โดยในปี พ.ศ. 2564 มูลค่าการจำหน่ายผลิตภัณฑ์ชุมชนอยู่ที่ 2,543.52 ล้านบาท และเพิ่มขึ้นในปี พ.ศ. 2566 เป็น 2,984.24 ล้านบาท

3) ผลการพัฒนาโครงสร้างพื้นฐาน เชื่อมโครงข่ายคมนาคม เพื่อรองรับการเติบโตเป็นเมืองน่าอยู่ ที่เป็นมิตรกับสิ่งแวดล้อมอย่างสมดุล

จังหวัดนราธิวาสมีโครงสร้างพื้นฐานครอบคลุมทั้งทางถนน ทางราง ทางน้ำ และทางอากาศ เชื่อมโยงกับประเทศเพื่อนบ้านอย่างมาเลเซีย สิงคโปร์ จึงเป็นเมืองที่มีศักยภาพในการขนส่งสินค้า และการท่องเที่ยว ซึ่งในแผนพัฒนาที่ผ่านมา ได้มีการวางแผนพัฒนาโครงสร้างพื้นฐาน เพื่อรองรับการขยายตัวของเมือง ในด้านสิ่งแวดล้อม พบว่า พื้นที่ป่าไม้ของนราธิวาสเปลี่ยนแปลงเล็กน้อย โดยในปี พ.ศ. 2564 มีพื้นที่ป่าไม้ร้อยละ 26.5 ของพื้นที่ทั้งจังหวัด และในปี พ.ศ. 2565 มีพื้นที่ป่าไม้ลดลงเล็กน้อย เหลือร้อยละ 26.49 ในด้านปริมาณขยะมูลฝอยตกค้าง พบแนวโน้มลดลงอย่างต่อเนื่องจากปี พ.ศ. 2562 มีขยะมูลฝอยตกค้าง 39,437.86 ตัน/วัน เหลือ 32,534.0 ตัน/วันในปี พ.ศ. 2566 นอกจากนี้ สำนักงานทรัพยากรธรรมชาติและสิ่งแวดล้อมจังหวัด

นราธิวาสได้จัดทำโครงการพัฒนาแผนการเปลี่ยนแปลงสภาพภูมิอากาศระดับจังหวัด เพื่อกำหนดทิศทาง การพัฒนาเมืองควบคู่กับการลดก๊าซเรือนกระจก

4) พัฒนาคุณภาพชีวิต ลดความเหลื่อมล้ำ นำไปสู่ความมั่นคง มั่งคั่ง และสันติสุขอย่างยั่งยืน

สัดส่วนคนจนในนราธิวาสเมื่อวัดรายจ่ายเพื่อการอุปโภคบริโภคในปี พ.ศ. 2565 อยู่ที่ร้อยละ 19.25 เพิ่มขึ้นเล็กน้อยจากปี พ.ศ. 2564 ร้อยละ 0.56 แต่แนวโน้มสัดส่วนคนจนลดลงโดยตลอดจากปี พ.ศ. 2560 ที่มีสัดส่วนคนจนอยู่ที่ ร้อยละ 34.55 ด้านสาธารณสุข พบว่า ในปี พ.ศ. 2566 สถานบริการสาธารณสุขภาครัฐมี จำนวนเตียงเปิดให้บริการจริง 1,398 เตียง สูงกว่ากรอบที่กำหนด 1,317 เตียง แสดงว่าจังหวัดมีศักยภาพ ความพร้อม และความสามารถในการรองรับผู้ป่วยได้มากขึ้น ส่งผลถึงความมั่นคงด้านสุขภาพของจังหวัด ขณะที่สถานการณ์ความไม่สงบในพื้นที่นราธิวาสยังมีความไม่แน่นอน อย่างไรก็ตาม จำนวนครั้งการเกิด เหตุการณ์มีแนวโน้มลดลงเมื่อเทียบกับปี พ.ศ. 2561 ซึ่งเกิดเหตุการณ์ 59 ครั้ง ผู้เสียชีวิต 17 คน ผู้บาดเจ็บ 65 คน ลดลงในปี พ.ศ. 2566 เป็นการเกิดเหตุการณ์ 55 ครั้ง ผู้เสียชีวิต 13 คน ผู้บาดเจ็บ 53 คน

8.1.2 ผลการดำเนินงานพัฒนาที่จำเป็นต้องผลักดันต่อไป

การพัฒนาด้านเศรษฐกิจยังคงเป็นประเด็นสำคัญที่ต้องขับเคลื่อนอย่างต่อเนื่อง โดยเฉพาะด้านการค้า ชายแดนที่มีมูลค่าลดลงอย่างต่อเนื่องจาก 3,404.89 ล้านบาทในปี พ.ศ. 2564 เหลือเพียง 2,487.24 ล้านบาท ในปี พ.ศ. 2567 ซึ่งส่งผลต่อผลิตภัณฑ์มวลรวมของจังหวัดที่แม้จะขยายตัวเพิ่มขึ้น แต่ยังคงต่ำกว่าเป้าหมายที่ กำหนดไว้ เมื่อเปรียบเทียบผลิตภัณฑ์จังหวัดต่อหัวในกลุ่มจังหวัดภาคใต้ชายแดน พบจังหวัดนราธิวาสมีปัญหา ความยากจนเรื้อรัง และเป็น 1 ใน 10 จังหวัดที่มีสัดส่วนคนจนสูงสุดในปี พ.ศ. 2565 มีมูลค่าผลิตภัณฑ์จังหวัด ต่อหัวน้อยที่สุดในกลุ่มจังหวัดภาคใต้ชายแดน ขณะที่รายได้เฉลี่ยต่อหัวของประชากรในปี พ.ศ. 2565 อยู่ที่ ประมาณ 60,876 บาทต่อคนต่อปี ซึ่งอยู่ในระดับที่ต่ำกว่าค่าเฉลี่ยระดับประเทศ สะท้อนถึงปัญหาการว่างงาน ความยากจน และรายได้ที่ไม่เพียงพอยังคงเป็นประเด็นสำคัญที่ต้องเร่งพัฒนา เพื่อสร้างความมั่นคงทาง เศรษฐกิจ เช่นเดียวกับค่าสัมประสิทธิ์ความไม่เสมอภาค (Gini Coefficient) ในการกระจายรายได้ของจังหวัด นราธิวาสปี พ.ศ. 2565 ที่เพิ่มขึ้นเป็น 0.6233 ซึ่งสูงกว่าค่าเป้าหมายที่กำหนดให้ลดลงต่ำกว่า 0.445 อย่างมาก แสดงให้เห็นว่าช่องว่างระหว่างคนรวยและคนจนในจังหวัดมีความไม่เท่าเทียมกันมากขึ้น

ในด้านการท่องเที่ยว แม้ว่าจะมีการฟื้นตัวอย่างมากในปี พ.ศ. 2565 แต่ยังคงพบว่า จำนวน นักท่องเที่ยวและรายได้จากการท่องเที่ยวในปีเดียวกัน ยังไม่บรรลุเป้าหมายที่กำหนดไว้ ขณะเดียวกันต้อง กระจายรายได้ไปสู่ชุมชนผ่านการพัฒนาผลิตภัณฑ์ชุมชน (OTOP) ด้วยการยกระดับคุณภาพให้ได้ มาตรฐานสากล ขณะที่ยังคงรักษาอัตลักษณ์พหุวัฒนธรรมและภูมิปัญญาท้องถิ่น และเชื่อมโยงผลิตภัณฑ์และ บริการที่เกี่ยวข้องเข้ากับการท่องเที่ยว เพื่อสร้างรายได้ให้กับประชาชนในชุมชนอย่างต่อเนื่องและยั่งยืน

ด้านการศึกษาพบว่าคุณภาพการศึกษาของจังหวัดนราธิวาส หากพิจารณาผลประเมินความสามารถ ผู้เรียน (NT) ของนักเรียนชั้นประถมศึกษาปีที่ 3 ผลประเมินความสามารถของผู้เรียนมีจำนวนเพิ่มขึ้นทุกปีนับ จากปี 2563-2567 จากคะแนน 31, 39.63, 40.71, 44.77 และ 44.09 ตามลำดับ หากนำไปเปรียบเทียบกับ ระดับเขตและประเทศพบว่าค่าคะแนนยังคงต่ำกว่าค่าเฉลี่ยกลาง ทั้งการประเมินความสามารถด้านการอ่าน ของผู้เรียน (RT) ของนักเรียนชั้นประถมศึกษาปีที่ 1 การประเมินคุณภาพการศึกษาขั้นพื้นฐาน (NT)

ผลการทดสอบทางการศึกษาระดับชาติด้านพื้นฐาน (O-NET) ของนักเรียนชั้นประถมศึกษาปีที่ 6 นักเรียนชั้นประถมศึกษาปีที่ 3 และนักเรียนชั้นประถมศึกษาปีที่ 6 ผลการทดสอบทางการศึกษาอิสลาม ศึกษาระดับชาติ (I-NET) ระดับตอนต้น ตอนกลางและตอนปลาย การทดสอบทางการศึกษาระดับชาติ การศึกษานอกระบบ (N-NET) การทดสอบทางการศึกษาระดับชาติด้านอาชีวศึกษา (V-NET) ระดับ ปวช.และ ปวส. ดังนั้น การยกระดับคุณภาพการเรียนการสอนนักเรียนจึงมีความสำคัญเพื่อการพัฒนากำลังคนของจังหวัดในระยะยาว

ด้านโครงสร้างพื้นฐานควรต้องได้รับการพัฒนาอย่างต่อเนื่อง เพื่อเชื่อมโยงระบบโครงข่ายคมนาคม สำหรับรองรับการเดินทาง การท่องเที่ยว และการขนส่งสินค้า ตลอดจนการพัฒนา บำรุงรักษาระบบ สาธารณูปโภคเช่นไฟส่องสว่าง ในด้านสิ่งแวดล้อม พบปัญหาอุทกภัย น้ำกัดเซาะชายฝั่ง เป็นประเด็นสำคัญที่ต้องเร่งดำเนินการเช่นกัน การจัดทำแผนบริหารจัดการน้ำอย่างเป็นระบบ ทั้งระบบระบายน้ำ คลองระบายน้ำ การแก้ไขปัญหาการกัดเซาะชายฝั่ง จะช่วยลดความเสียหายทางเศรษฐกิจของประชาชนและชุมชนได้ ส่วนปัญหาด้านการจัดการขยะมูลฝอยซึ่งมีแนวโน้มขยะมูลฝอยที่กำจัดไม่ถูกต้องเพิ่มขึ้น จังหวัดนราธิวาสยังจำเป็นต้องพัฒนาระบบการจัดการขยะมูลฝอยอย่างต่อเนื่องต่อไป ขณะเดียวกัน ปัญหาด้านสังคมที่สำคัญ เช่น การแพร่ระบาดของยาเสพติด และความต้องการในการดูแลกลุ่มเปราะบาง ทั้งผู้สูงอายุ คนพิการ และผู้ป่วยติดเตียง ยังคงเป็นประเด็นที่ต้องได้รับการแก้ไขเพื่อยกระดับคุณภาพชีวิตและสร้างสันติสุขที่ยั่งยืนในพื้นที่

8.1.3 สถานการณ์การพัฒนาในมิติต่าง ๆ

1) **สถานการณ์ด้านเศรษฐกิจที่สำคัญ** สถานการณ์เศรษฐกิจของจังหวัดนราธิวาสในช่วงที่ผ่านมา มีการเติบโตอย่างต่อเนื่อง แต่เติบโตอย่างช้าๆ เมื่อเทียบกับจังหวัดอื่นในกลุ่มจังหวัดภาคใต้ชายแดน จะเห็นได้จากมูลค่าผลิตภัณฑ์มวลรวมจังหวัด (GPP) ที่เพิ่มขึ้นจาก 41,479 ล้านบาทในปี พ.ศ. 2559 เป็น 47,353 ล้านบาทในปี พ.ศ. 2566 แต่ก็ยังคงมี GPP ต่ำที่สุดเมื่อเทียบกับจังหวัดปัตตานีและยะลา ซึ่งส่งผลให้ผลิตภัณฑ์มวลรวมจังหวัดต่อหัว (GPP Per Capita) เติบโตอย่างช้า ๆ เช่นกันและอยู่ในระดับต่ำที่สุด โดยอยู่ที่ 64,005 บาทในปี พ.ศ. 2566 นอกจากนี้ มูลค่าการค้าชายแดนซึ่งเป็นหนึ่งในกลไกขับเคลื่อนทางเศรษฐกิจได้ลดลงอย่างต่อเนื่องเช่นกันจาก 3,366.78 ล้านบาทในปี พ.ศ. 2563 เหลือเพียง 2,487.24 ล้านบาทในปี พ.ศ. 2567 ในส่วนภาคบริการการท่องเที่ยวได้รับผลกระทบอย่างรุนแรงจากโควิด 19 จนอัตราการขยายตัวลดลงถึงร้อยละ -75.40 ในปี พ.ศ. 2563 แม้จะเริ่มฟื้นตัวในปี พ.ศ. 2565 ด้วยมูลค่าผลิตภัณฑ์มวลรวมจังหวัดนราธิวาส ภาคบริการการท่องเที่ยว 245 ล้านบาท แต่ก็ยังไม่ถึงระดับก่อนการระบาดในปี พ.ศ. 2562 ที่ 395 ล้านบาท จึงมีความจำเป็นเร่งด่วนในการฟื้นฟูและสร้างเสถียรภาพทางเศรษฐกิจให้ยั่งยืน

2) **สถานการณ์ด้านสังคมที่สำคัญ** สถานการณ์ด้านสังคมที่สำคัญ พบเหตุการณ์ความไม่สงบ ยังคงมีความไม่แน่นอน จำนวนครั้งของการเกิดเหตุการณ์ระหว่างปี พ.ศ. 2561-2566 อยู่ระหว่าง 22-59 ครั้ง อย่างไรก็ตามหากเปรียบเทียบข้อมูลย้อนหลังไป 10 ปี พบว่าในปี พ.ศ. 2557 เกิดเหตุการณ์ 110 ครั้ง ลดลงเหลือ 55 ครั้งในปี พ.ศ. 2566 ในด้านสุขภาพ จังหวัดนราธิวาสมีศักยภาพด้านการบริหารจัดการเพิ่มความสามารถในการดูแลผู้ป่วย โดยมีจำนวนเตียงในสถานบริการสุขภาพภาครัฐเกินกว่ากรอบที่กำหนด อย่างไรก็ตาม ปัญหาความยากจนยังเป็นประเด็นสำคัญ โดยมีจำนวนคนจนในปี พ.ศ. 2561 จำนวน 192.9 พันคน คิดเป็นสัดส่วนคนจนร้อยละ 26.73 เพิ่มขึ้นเป็น 157.28 พันคน คิดเป็นสัดส่วนร้อยละ 21.16 ของประชากรในปี

พ.ศ. 2567 ซึ่งเป็นตัวเลขที่สูงเมื่อเทียบกับค่าเฉลี่ยทั่วประเทศ และพบปัญหาความเหลื่อมล้ำทางรายได้ ที่มีค่าสัมประสิทธิ์ความไม่เสมอภาค (Gini Coefficient) ในปี พ.ศ. 2565 สูงขึ้นเป็น 0.6233 แสดงถึงช่องว่างระหว่างคนรวยกับคนจนที่กว้างเพิ่มขึ้น นอกจากนี้ ผลการประเมินด้านคุณภาพของผู้เรียนและความสามารถด้านการอ่านของนักเรียนพบว่ามีความคืบหน้าเพิ่มขึ้นในทุกปีนับจากปี 2564-2567 แต่หากเปรียบเทียบกับระดับเขตพบว่ามีความคืบหน้าต่ำกว่าเล็กน้อย แต่ยังคงต่ำกว่าค่าคะแนนเฉลี่ยของประเทศ ดังนั้นการพัฒนาผู้เรียนด้านผลสัมฤทธิ์และด้านคุณภาพจึงเป็นสิ่งที่ควรให้ความสำคัญ ทั้งนี้ยังพบปัญหาสังคมอื่น ๆ ที่สำคัญ ได้แก่ การระบาดของยาเสพติด และการดูแลกลุ่มเปราะบาง ทั้งผู้สูงอายุ ผู้พิการ เพื่อสร้างสังคมที่มั่งคั่งและสันติสุขอย่างยั่งยืน

3) สถานการณ์ด้านทรัพยากรธรรมชาติและสิ่งแวดล้อมที่สำคัญ สถานการณ์ด้านทรัพยากรธรรมชาติและสิ่งแวดล้อมของจังหวัดนราธิวาส พบประเด็นภัยพิบัติ ทั้งอุทกภัย การกัดเซาะชายฝั่ง น้ำท่วมพื้นที่เกษตรกรรมและที่อยู่อาศัย เป็นปัญหาสำคัญของจังหวัด แสดงถึงความเปราะบางของพื้นที่ต่อการเปลี่ยนแปลงสภาพภูมิอากาศ นอกจากนี้ยังพบปัญหาการจัดการขยะมูลฝอย โดยพบปริมาณขยะมูลฝอยมีแนวโน้มสูงขึ้นอย่างต่อเนื่อง จาก 742.53 ตัน/วันในปี พ.ศ. 2562 เป็น 772.0 ตัน/วันในปี พ.ศ. 2566 อย่างไรก็ตามพบการนำขยะมูลฝอยกลับมาใช้ประโยชน์ในปริมาณเพิ่มขึ้นเช่นกัน จาก 321.39 ตัน/วันในปี พ.ศ. 2562 เพิ่มขึ้นเป็น 404.0 ตัน/วันในปี พ.ศ. 2566 ซึ่งเป็นผลมาจากมาตรการของภาครัฐ และหน่วยงานที่เกี่ยวข้องทุกภาคส่วนที่ตระหนักและให้ความสำคัญในการร่วมกันแก้ไขปัญหาขยะมากขึ้น ส่งเสริมการผลิตพลังงานไฟฟ้าชีวมวล การใช้ประโยชน์จากขยะเพิ่มมากขึ้น ทำให้ปริมาณขยะมูลฝอยตกค้างลดน้อยลงจาก 39,437.86 ตัน/วันในปี พ.ศ. 2562 เหลือ 32,534.0 ตัน/วันในปี พ.ศ. 2566 ทั้งนี้ จังหวัดนราธิวาสยังคงต้องดำเนินการจัดการเพื่อป้องกันภัยพิบัติ และพัฒนาระบบการจัดการมูลฝอย เพื่อสร้างนราธิวาสที่น่าอยู่และปลอดภัย

8.2 รายละเอียดข้อมูลผลการพัฒนาจังหวัดในด้านต่าง ๆ โดยนำเสนอผลตัวชี้วัดการพัฒนา หรือผลการดำเนินงานที่สำคัญ (อาจนำเสนอด้วยกราฟตัวชี้วัดการพัฒนาจังหวัดหรือกลุ่มจังหวัด หรือผลการดำเนินงานที่สำคัญเปรียบเทียบกับค่าเป้าหมายหรือตัวชี้วัดที่กำหนด)

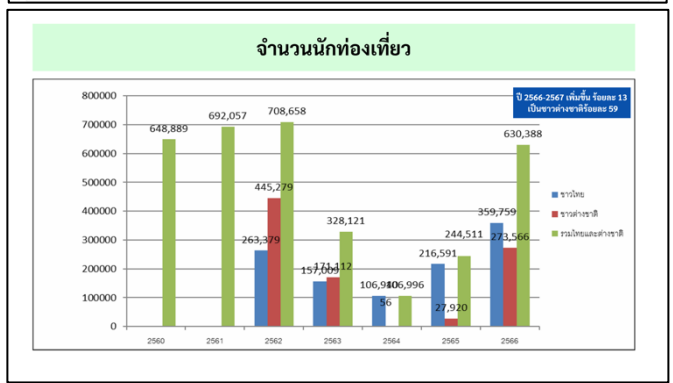
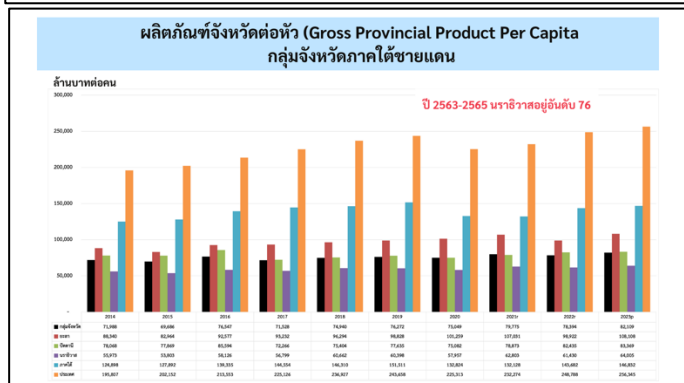
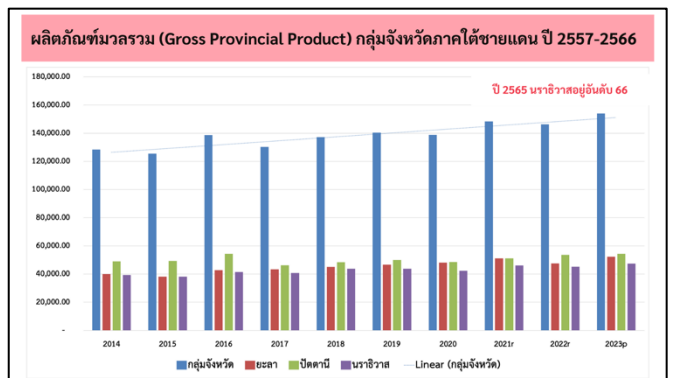
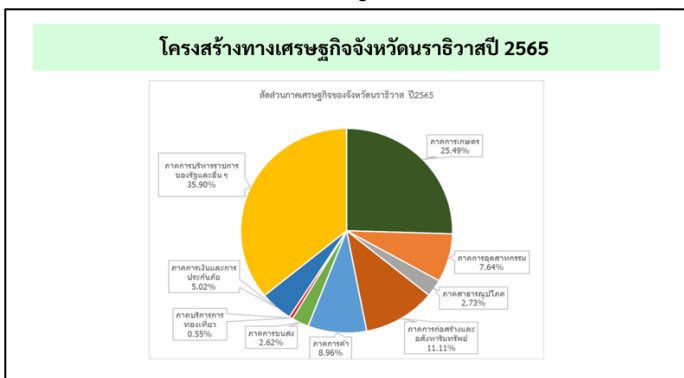

ผลผลิตต่อไร่พืชเศรษฐกิจสำคัญ

ประเภทพืช	ผลผลิต (ตัน)				ผลผลิตต่อไร่ (กก.ต่อไร่)			
	2563	2564	2565	2566	2563	2564	2565	2566
1. ยางพารา	178,472	174,489	180,224	177,142	214	210	210	202
2. ปาล์มน้ำมัน	130,783	138,026	151,028	140,354	2,112	2,136	2,315	2,137
3. มะพร้าวผลแก่	32,071	33,670	33,961	29,831,054	826	866	871	765
4. ลองกอง	4,355	4,392	4	10,689	122	123	0.12	319
5. ข้าวนาปี	14,926	15,449	13,795	461	428	440	440	464
6.ทุเรียน	9,344	13,577	3,939	23,830	396	546	149	829
7. มังคุด	4,328	8,747	539	11,234	246	393	23	464

รายได้จากการท่องเที่ยว

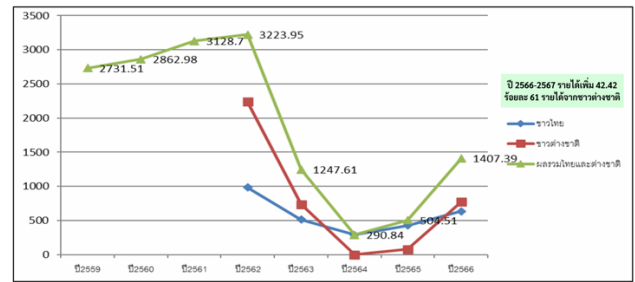

มูลค่าการค้าชายแดน

ปี พ.ศ.	มูลค่าการค้าชายแดนสะสม ปี 2562 - 2566 (ล้านบาท)				
	ไตรมาสที่ 1	ไตรมาสที่ 2	ไตรมาสที่ 3	ไตรมาสที่ 4	รวม
2562	314.4	314.32	510.29	467.84	4,655.41
2563	289.6	286.8	284.15	229.22	3,366.78
2564	249.13	232.69	326.55	325.59	3,404.89
2565	274.58	217.91	307.63	282.5	3,005.04
2566	191.45	207.32	270.35	254.26	2,726.80

เส้นความยากจน (POVERTY LINE) ปี 2557-2567

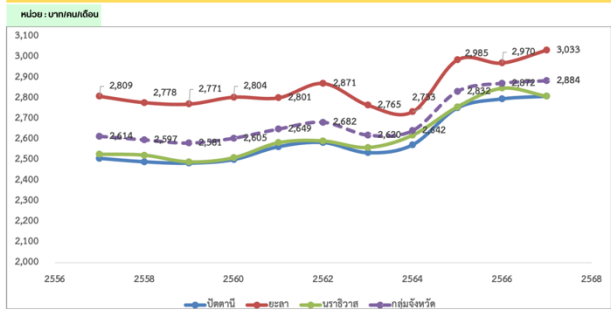

รายได้เฉลี่ยครัวเรือน

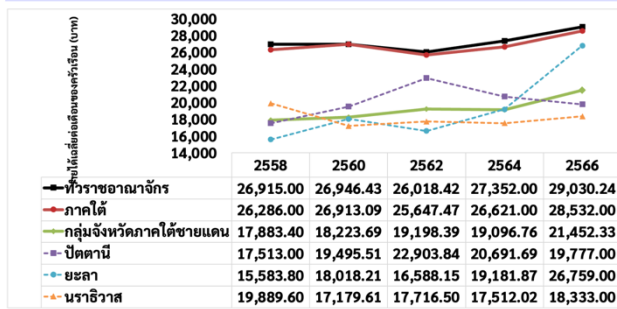

สถิติสถานการณ์อุทกภัยและดินโคลนถล่ม ระหว่างปี พ.ศ. 2556 - 2566

ปี พ.ศ.	จำนวนครัวเรือนที่ประสบภัย (อำเภอ)	พื้นที่ประสบภัย (กม.)	เสียชีวิต (คน)	บาดเจ็บ (คน)	มูลค่าความเสียหาย (บาท)
2556	58,745	10	1	-	237,480,975
2557	31,982	13	4	-	58,462,000
2558	52,597	13	3	3	82,944,735
2559	36,605	13	3	-	184,197,645
2560	50,393	13	-	-	106,705,438
2561	2,487	4	-	-	98,701,521
2562	34,252	13	1	2	-
2563	29,239	13	2	-	14,267,729
2564	43,039	13	8	-	14,107,061
2565	64,215	13	4	-	49,781,245.68
2566	71,721	13	14	-	45,120,899.38

ด้านสุขภาพ : อายุคาดเฉลี่ย (LE) อายุคาดเฉลี่ยของกรมสุขภาพดี (HALE)

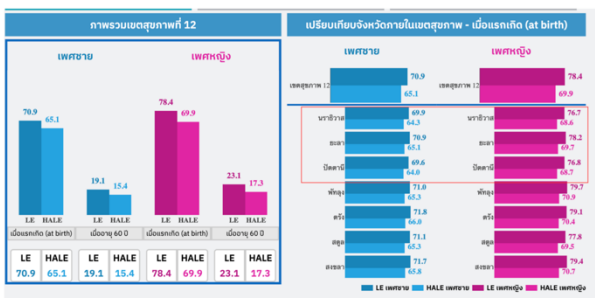

สถิติการฉีกพื้นดินจังหวัดนราธิวาส

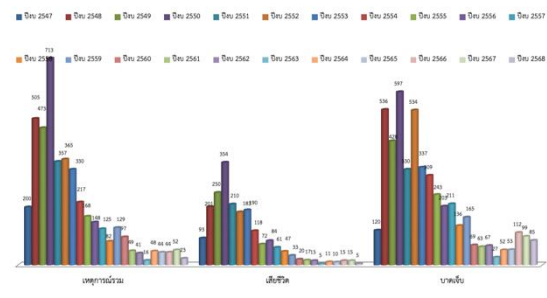

ดัชนีความก้าวหน้าของคน (Human Achievement Index : HAI)

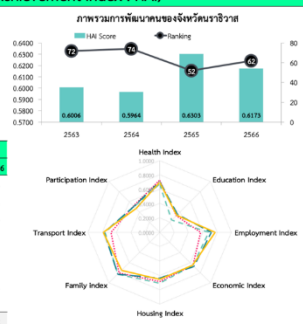

- 8.1 แหล่งอ้างอิงข้อมูลปัจจัยและแนวโน้มการเปลี่ยนแปลงที่คาดว่าจะส่งผลกระทบต่อการพัฒนา
- 1) <https://www.nesdc.go.th/info/quarterly-gross-domestic-product-qgdp/>
 - 2) <https://gdcatalog.go.th/organization/>
 - 3) https://lookerstudio.google.com/u/0/reporting/52a283c8-91f9-4b35-8157-2b2b42312602/page/p_ny1bybg6oc
 - 4) <https://le-hale.bodthai.net/>
 - 5) <https://www.bot.or.th/th/statistics.html>
- 8.2 รายงานตรวจสอบการดำเนินการตามพระราชกฤษฎีกาว่าด้วยการบริหารงานเชิงพื้นที่แบบบูรณาการ พ.ศ. 2565 พร้อมเอกสารแนบ ดังนี้
- 8.4.1 รายละเอียดข้อมูลวิธีการและผลการสำรวจความต้องการหรือการสำรวจความคิดเห็นของประชาชนในจังหวัด ตามหลักเกณฑ์และวิธีการที่ ก.น.บ. กำหนด (มาตรา 20)
 - 8.4.2 รายละเอียดข้อมูลผลการประชุมปรึกษาหารือร่วมกันกับบุคคล เกี่ยวกับเป้าหมายการพัฒนาจังหวัด 20 ปี ตามหลักเกณฑ์และวิธีการที่ ก.น.บ. กำหนด (มาตรา 24)
ผลการระดมความเห็น แผนงาน โครงการ

แผนงานสำคัญ	แผนงานย่อยในช่วง ระยะ 5 ปี โครงการสำคัญ ภายใต้แผนงาน พ.ศ.2566 - 2570	แผนงานย่อยในช่วงระยะ 5 ปี โครงการสำคัญภายใต้ แผนงาน พ.ศ.2571 - 2575	แผนงานย่อยในช่วง ระยะ 5 ปี โครงการสำคัญ ภายใต้แผนงาน พ.ศ.2576 - 2580	แผนงานย่อยในช่วงระยะ 5 ปี โครงการสำคัญภายใต้ แผนงาน พ.ศ.2581 - 2585
1. แผนงานเมือง ท่องเที่ยวธรรมชาติ สุขภาพ และพหุ วัฒนธรรม		<ol style="list-style-type: none"> 1. โครงการยกระดับและขับเคลื่อนเมืองแห่งการเรียนรู้ จ.นราธิวาส 2. นวัตกรรมการท่องเที่ยวชุมชนสายน้ำมังกร ลุ่มน้ำบางนรา ด้วยอัตลักษณ์และวิถีถิ่นที่ยั่งยืน 3. โครงการพัฒนาและยกระดับแหล่งท่องเที่ยว/เส้นทางท่องเที่ยวตามศักยภาพและต้นทุนของพื้นที่ เช่น แหล่งท่องเที่ยวเชิงวัฒนธรรม/ประวัติศาสตร์ (อัลกุรอาน) เส้นทางผ่านเมืองเก่าสตรีทอาร์ต จุดเช็คอินเมืองนารา เส้นทาง 	<ol style="list-style-type: none"> 1. โครงการการพัฒนาการท่องเที่ยวเชิงการแพทย์/สุขภาพ 2. โครงการเมืองรองท่องเที่ยวเชิงอนุรักษ์และวัฒนธรรม 3. โครงการยกระดับและขับเคลื่อนเมืองแห่งการเรียนรู้ จ.นราธิวาส (ต่อเนื่อง) 4. นวัตกรรมการท่องเที่ยวชุมชนสายน้ำมังกร ลุ่ม 	<ol style="list-style-type: none"> 1. การพัฒนาเมืองสงบ เศรษฐกิจสังคมยั่งยืน บนทรัพยากรที่เป็นมิตรกับสิ่งแวดล้อม 2. การพัฒนาแพลตฟอร์มดิจิทัลการท่องเที่ยวโดยใช้ VR/AR (Virtual Reality / Augmented Reality) แอปพลิเคชัน 3. โครงการยกระดับและขับเคลื่อนเมืองแห่งการเรียนรู้ จ.นราธิวาส (ต่อเนื่อง) 4. นวัตกรรมท่องเที่ยวชุมชนสายน้ำมังกร ลุ่มน้ำบางนรา ด้วยอัตลักษณ์

		<p>การท่องเที่ยวโดยกลุ่มวิสาหกิจชุมชน การท่องเที่ยวลดคาร์บอน การท่องเที่ยวเชิงเกษตร เส้นทางท่องเที่ยวพหุวัฒนธรรม สืบสานอัตลักษณ์ท้องถิ่น การท่องเที่ยวเชิงนิเวศ และการท่องเที่ยวชุมชนสร้างสรรค์</p> <p>4. โครงการสร้างจิตสำนึกรักษามรดกในท้องถิ่นเยาวชนในการจัดการขยะของแหล่งท่องเที่ยว</p> <p>5. การพัฒนาศักยภาพเยาวชนเพื่อส่งเสริมการมีงานทำที่สอดคล้องกับบริบทการท่องเที่ยวของพื้นที่ เช่น ทักษะภาษา มัคคุเทศก์ท้องถิ่น</p> <p>6. การยกระดับต้นทุนวัฒนธรรมอาหารทรัพยากรสู่การท่องเที่ยวเพื่อเพิ่มมูลค่า</p> <p>7. โครงการเทศกาลอาหารพื้นถิ่นประกวดหรือขายอาหาร</p> <p>8. การปรับปรุงภูมิทัศน์แหล่งท่องเที่ยว เช่น หาดนราทัศน์ (โครงสร้างพื้นฐาน ความสะอาด เส้นทางจราจร)</p>	<p>น้ำบางนรา ด้วยอัตลักษณ์และวิถีถิ่นที่ยั่งยืน (ต่อเนื่อง)</p> <p>5. โครงการยกระดับการท่องเที่ยวเชิงประวัติศาสตร์ (อัลกุรอาน) ไปสู่นานาชาติ</p> <p>6. โครงการยกระดับแหล่งท่องเที่ยว/เส้นทาง การท่องเที่ยวไปสู่นานาชาติ</p> <p>7. โครงการเทศกาลอาหารพื้นถิ่น ประกวดหรือขายอาหาร (ต่อเนื่อง)</p> <p>8. โครงการพัฒนาจุดเช็คอินเมืองนรา (ต่อเนื่อง)</p>	<p>และวิถีถิ่นที่ยั่งยืน (ต่อเนื่อง)</p> <p>5. โครงการยกระดับการท่องเที่ยวเชิงประวัติศาสตร์ (อัลกุรอาน) ไปสู่นานาชาติ (ต่อเนื่อง)</p> <p>6. โครงการยกระดับแหล่งท่องเที่ยว/เส้นทาง การท่องเที่ยวไปสู่นานาชาติ (ต่อเนื่อง)</p> <p>7. โครงการเทศกาลอาหารพื้นถิ่นประกวดหรือขายอาหาร (ต่อเนื่อง)</p> <p>8. โครงการพัฒนาจุดเช็คอินเมืองนรา (ต่อเนื่อง)</p>
<p>2. แผนงานเมืองแห่งการค้า การลงทุน</p>		<p>1. การพัฒนาโครงสร้างพื้นฐานและสิ่งอำนวยความสะดวก เพื่อส่งเสริมการค้าอุตสาหกรรม ในเขตเศรษฐกิจพิเศษ เมืองต้นแบบ “สามเหลี่ยม</p>	<p>1. โครงการขยายผลเพิ่มมูลค่าประตูเศรษฐกิจเมืองที่เป็นแหล่งท่องเที่ยวเชื่อมต่อการลงทุน</p> <p>2. โครงการพัฒนา</p>	<p>1. โครงการประตูเศรษฐกิจการค้าชายแดน และการท่องเที่ยวนานาชาติ (ต่อเนื่อง)</p> <p>2. โครงการพัฒนาระเบียงเศรษฐกิจและยกระดับความมั่นคง และคุณภาพ</p>

		<p>มั่นคง มั่งคั่ง ยั่งยืน”เช่น ห้องเย็นสำหรับเก็บผลผลิต วัตถุดิบเพื่อการแปรรูป ศูนย์บริการเบ็ดเสร็จ ณ จุด เดียวเพื่อการลงทุน (One Stop Service - OSS) ใน รูปแบบดิจิทัล</p> <p>2. โครงการพัฒนา ระเบียงเศรษฐกิจและ ยกระดับความมั่นคง และคุณภาพชีวิตเมือง ชายแดน จ.นราธิวาส</p> <p>3. โครงการยกระดับการ แปรรูปผลิตภัณฑ์อัต ลักษณ์ ผลไม้ท้องถิ่นสู่ ผลิตภัณฑ์มูลค่าสูงด้วย เทคโนโลยีและ นวัตกรรม เช่น ทุเรียน แบบครบวงจร ตั้งแต่การ ผลิต การดูแลเก็บรักษา ผลผลิต (ห้องเย็น) การ แปรรูป การตลาด</p> <p>4. โครงการส่งเสริม อุตสาหกรรมฮาลาล อุตสาหกรรมที่รักษา สิ่งแวดล้อม (green technology) นวัตกรรมท้องถิ่น และ การค้าชายแดน</p> <p>5. โครงการพัฒนา ศักยภาพ ผู้ประกอบการรายย่อย นักธุรกิจ เกษตร อุตสาหกรรมอัจฉริยะ เช่น ด้านการตลาด ออนไลน์</p> <p>6. การจัดหาแหล่งทุน สำหรับผู้ประกอบการ รายย่อย การสร้าง</p>	<p>ระเบียงเศรษฐกิจ และยกระดับความ มั่นคง และ คุณภาพชีวิตเมือง ชายแดน จ. นราธิวาส (ต่อเนื่อง)</p> <p>3. โครงการเพิ่มมูลค่า ผลิตภัณฑ์อัต ลักษณ์ สินค้า OTOP ขยายตลาด การส่งออกสู่ ประเทศอาเซียน</p> <p>4. โครงการส่งเสริม อุตสาหกรรมฮา ลาล อุตสาหกรรม ที่รักษาสิ่งแวดล้อม (green technology) นวัตกรรมท้องถิ่น และการค้า ชายแดน (ต่อเนื่อง)</p> <p>5. โครงการพัฒนา ศักยภาพ ผู้ประกอบการราย ย่อย นักธุรกิจ เกษตร อุตสาหกรรม อัจฉริยะ (ต่อเนื่อง)</p> <p>6. โครงการจัดหา แหล่งทุนสำหรับ ผู้ประกอบการราย ย่อย การสร้าง เครือข่ายและ การตลาดให้ ผู้ประกอบการและ</p>	<p>ชีวิตเมืองชายแดน จ. นราธิวาส (ต่อเนื่อง)</p> <p>3. โครงการเพิ่มมูลค่า ผลิตภัณฑ์อัตลักษณ์ สินค้า OTOP ขยายตลาดการ ส่งออกสู่ประเทศอาเซียน (ต่อเนื่อง)</p> <p>4. โครงการส่งเสริม อุตสาหกรรมฮาลาล อุตสาหกรรมที่รักษา สิ่งแวดล้อม (green technology) นวัตกรรม ท้องถิ่น และการค้า ชายแดน (ต่อเนื่อง)</p> <p>5. โครงการพัฒนาศักยภาพ ผู้ประกอบการรายย่อย นัก ธุรกิจ เกษตรอุตสาหกรรม อัจฉริยะ (ต่อเนื่อง)</p> <p>6. โครงการฝึกทักษะและ ยกระดับฝีมือแรงงาน (ต่อเนื่อง)</p> <p>7. โครงการมหกรรมการ ท่องเที่ยว การค้าชายแดน ไทย-มาเลเซีย (ต่อเนื่อง)</p> <p>8. การพัฒนากลไกองค์กรรวม Triple Plus (ต่อเนื่อง)</p>
--	--	---	--	---

		<p>เครือข่ายและ การตลาดให้ ผู้ประกอบการและ แรงงาน</p> <p>7. โครงการฝึกทักษะและ ยกระดับฝีมือแรงงาน เช่น ด้านภาษาและดิจิทัล การใช้โปรแกรมและการ โคดดิ้ง การแพทย์แผนไทย การตัดเย็บ การช่าง</p> <p>8. โครงการมทรรวมการ ท่องเที่ยว การค้า ชายแดนไทย-มาเลเซีย</p>	<p>แรงงาน (ต่อเนื่อง)</p> <p>7. โครงการฝึกทักษะ และยกระดับฝีมือ แรงงาน (ต่อเนื่อง)</p> <p>8. โครงการมทรรวม การท่องเที่ยว การค้าชายแดน ไทย-มาเลเซีย (ต่อเนื่อง)</p> <p>9. การพัฒนากลไก องค์กรรวม Triple Plus</p>	
<p>3. แผนงานพัฒนา ทรัพยากรมนุษย์ สังคมและวิถีชุมชน</p> <p>3.1 แผนงานย่อยแก้ ใจและยกระดับ อาชีพ</p>		<p>1. โครงการยกระดับ คุณภาพชีวิตและปัจจัย ยังชีพกับกลุ่มครัวเรือน ยากจน และกลุ่ม เปราะบางเพื่อความ มั่นคงในชีวิตและการ พึ่งตนเองที่ยั่งยืน</p> <p>2. โครงการส่งเสริม เศรษฐกิจพอเพียงตาม แนวพระราชดำริ</p> <p>3. โครงการเสริมสร้าง ความเข้มแข็งด้านอาชีพ และการปรับเปลี่ยน พฤติกรรมการประกอบ อาชีพ</p> <p>4. โครงการสร้างเครือข่าย เศรษฐกิจชุมชน</p> <p>5. โครงการแก้ไขปัญหา ครัวเรือนยากจน</p>	<p>1. โครงการยกระดับ คุณภาพชีวิต ครัวเรือนยากจน และกลุ่มคน เปราะบาง เพื่อ ความมั่นคงในชีวิต และการพึ่งตนเองที่ ยั่งยืน (ต่อเนื่อง)</p> <p>2. โครงการเสริมสร้าง ความเข้มแข็งด้าน อาชีพและการ ปรับเปลี่ยน พฤติกรรมการ ประกอบอาชีพ (ต่อเนื่อง)</p> <p>3. โครงการแก้ไข ปัญหาครัวเรือน ยากจนเปลี่ยนชนิด สินค้าและพื้นที่</p>	<p>1. โครงการยกระดับคุณภาพ ชีวิตครัวเรือนยากจน และ กลุ่มคนเปราะบาง เพื่อ ความมั่นคงในชีวิตและการ พึ่งตนเองที่ยั่งยืน (ต่อเนื่อง)</p> <p>2. โครงการเสริมสร้างความ เข้มแข็งด้านอาชีพและการ ปรับเปลี่ยนพฤติกรรม การประกอบอาชีพ (ต่อเนื่อง)</p> <p>3. โครงการแก้ไขปัญหา ครัวเรือนยากจนเปลี่ยน ชนิดสินค้าและพื้นที่</p>
<p>3.2 แผนงานย่อยด้าน ความมั่นคงและสันติ สุข</p>		<p>1. โครงการเทคโนโลยีเพื่อ ป้องกันการก่อเหตุใน พื้นที่ล่อแหลมและพื้นที่ สุ่มเสี่ยง (โดรน วงจรปิด แอปพลิเคชัน)</p> <p>2. โครงการเพิ่ม</p>	<p>1. โครงการเสริมสร้าง ภูมิคุ้มกันให้กับ เยาวชนด้วยกีฬา และกิจกรรม</p> <p>2. โครงการเสริมสร้าง ความเข้าใจระหว่าง</p>	<p>1. โครงการเสริมสร้าง ภูมิคุ้มกันให้กับเยาวชน ด้วยกีฬาและกิจกรรม</p> <p>2. โครงการสานสัมพันธ์ เครือข่ายระหว่างประเทศ ในอาเซียน พื้นที่ตากใบ</p>

		<p>ประสิทธิภาพความเข้มแข็งสถาบันครอบครัว</p> <p>3. โครงการเสริมสร้างความเข้าใจระหว่างภาครัฐและภาคประชาชนเพื่อสันติสุข</p> <p>4. โครงการเสริมสร้างภูมิคุ้มกันให้กับเยาวชนด้วยกีฬาและกิจกรรม</p> <p>5. โครงการศูนย์เยียวยาเพื่อฟื้นฟูยาเสพติด</p> <p>6. โครงการสานสัมพันธ์เครือข่ายระหว่างประเทศในอาเซียนพื้นที่ตากใบ แวง โกลก</p>	<p>ภาครัฐและภาคประชาชนเพื่อสันติสุข</p> <p>3. โครงการสานสัมพันธ์เครือข่ายระหว่างประเทศในอาเซียน พื้นที่ตากใบ แวง โกลก (ต่อเนื่อง)</p>	<p>แวง โกลก</p> <p>3. โครงการส่งเสริมกีฬา เช่น การแข่งเรือนานาชาติ เจ็ดสีกี การแข่งนกและตักแตน</p>
<p>3.3 แผนงานย่อยการพัฒนาคน สร้างผู้ประกอบการและยกระดับฝีมือแรงงานรองรับการเรียนรู้ตลอดชีวิตในยุคดิจิทัล</p>		<p>1. โครงการศูนย์ดิจิทัลเพื่อคนทุกวัย “ลดช่องว่างสร้างพลัง”</p> <p>2. โครงการยกระดับและขับเคลื่อนเมืองแห่งการเรียนรู้ จ.นราธิวาส</p> <p>3. โครงการฝึกทักษะแรงงานและยกระดับฝีมือแรงงาน</p> <p>4. โครงการสร้างผู้ประกอบการเครือข่ายผู้ประกอบการและการตลาดออนไลน์</p> <p>5. โครงการพัฒนาศักยภาพการเรียนรู้ทุกช่วงวัย (โครงการสานฝันอ่านออกเขียนได้/นักเล่าเรื่อง/ถ่ายทอดภาษามรดก/โครงการพิพิธภัณฑน์มีชีวิต</p>	<p>1. โครงการฝึกทักษะแรงงานและยกระดับฝีมือแรงงาน</p> <p>2. โครงการสร้างผู้ประกอบการเครือข่ายผู้ประกอบการและการตลาดออนไลน์</p> <p>3. โครงการพัฒนาศักยภาพการเรียนรู้ทุกช่วงวัย</p>	<p>1. โครงการฝึกทักษะแรงงานและยกระดับฝีมือแรงงาน</p> <p>2. โครงการสร้างผู้ประกอบการ เครือข่ายผู้ประกอบการและการตลาดออนไลน์</p> <p>3. โครงการพัฒนาศักยภาพการเรียนรู้ทุกช่วงวัย</p>

13		<ol style="list-style-type: none"> 1. โครงการส่งเสริมคุณภาพแม่และเด็กให้มีความรู้เรื่องอนามัยการเจริญพันธุ์ แกไขภาวะทุพโภชนาการ การรับภูมิคุ้มกันตามวัย การฝากครรภ์และการคลอด การคัดกรองพัฒนาการเด็ก การเลี้ยงดู ทันทสุขภาพและโภชนาการ) 2. โครงการแก้ปัญหาโรคไม่ติดต่อเรื้อรัง (NCDs) 3. โครงการส่งเสริมความรอบรู้ด้านสุขภาพทุกช่วงวัย 4. โครงการ To be number one ป้องกันยาเสพติดในเยาวชน 5. โครงการส่งเสริมสุขภาพผู้สูงอายุ 	<ol style="list-style-type: none"> 1. โครงการส่งเสริมคุณภาพแม่และเด็ก 2. โครงการแก้ปัญหาโรคไม่ติดต่อเรื้อรัง (NCDs) 3. โครงการส่งเสริมความรอบรู้ด้านสุขภาพทุกช่วงวัย 4. โครงการ To be number one ป้องกันยาเสพติดในเยาวชน 5. โครงการส่งเสริมสุขภาพผู้สูงอายุ 	<ol style="list-style-type: none"> 4. โครงการส่งเสริมคุณภาพแม่และเด็ก 5. โครงการ To be number one ป้องกันยาเสพติดในเยาวชน (ต่อเนื่อง) 6. โครงการแก้ปัญหาโรคไม่ติดต่อเรื้อรัง (NCDs) (ต่อเนื่อง)
3.5 แผนงานย่อยการยกระดับการศึกษาในยุคดิจิทัลและปัญญาประดิษฐ์		<ol style="list-style-type: none"> 1. โครงการกำหนดความต้องการและทิศทางการพัฒนา (needs assessment) กลุ่มโรงเรียนเอกชน 2. โครงการนำร่องการออกแบบหลักสูตรต้นแบบและหน่วยการเรียนรู้ที่เหมาะสมสำหรับผู้เรียนในจังหวัดนราธิวาส 3. โครงการพัฒนาและยกระดับครูหรือผู้สอนให้พร้อมต่อการจัดการเรียนรู้ในยุคดิจิทัล เช่น สื่อการสอนในยุคดิจิทัล 	<ol style="list-style-type: none"> 1. โครงการบูรณาการเทคโนโลยีและนวัตกรรมสู่กระบวนการเรียนรู้และเตรียมผู้เรียนสู่โลกแห่งการทำงานในอนาคต 2. โครงการพัฒนาและยกระดับครูหรือผู้สอนให้พร้อมต่อการจัดการเรียนรู้ในยุคดิจิทัล (ต่อเนื่อง) 3. โครงการพัฒนา 	<ol style="list-style-type: none"> 1. โครงการพัฒนาระบบนิเทศการเรียนรู้ตลอดชีวิตที่ยืดหยุ่น แลสร้างพลเมืองเข้มแข็งที่ใส่ใจความยั่งยืน 2. โครงการพัฒนาและยกระดับครูหรือผู้สอนให้พร้อมต่อการจัดการเรียนรู้ในยุคดิจิทัล (ต่อเนื่อง) 3. โครงการพัฒนาและขยายผลหลักสูตรต้นแบบในยุคดิจิทัลและปัญญาประดิษฐ์ (ต่อเนื่อง) 4. โครงการจัดกิจกรรมพัฒนาผู้เรียนและกิจกรรมเสริมทักษะให้กับผู้เรียนในทุกระดับทั้งในระบบและ

		<p>4. โครงการสร้างรากฐานที่แข็งแกร่งสำหรับการเรียนรู้ในโลกยุคใหม่</p> <p>5. โครงการจัดหานวัตกรรม สื่อการเรียนการสอนและห้องเรียนออนไลน์</p> <p>6. โครงการจัดกิจกรรมพัฒนาผู้เรียนและกิจกรรมเสริมทักษะให้กับผู้เรียนในทุกระดับทั้งในระบบและนอกระบบ</p> <p>7. โครงการส่งเสริมการจัดการศึกษาเรียนรวมในโรงเรียนปกติให้แก่เด็กพิเศษ</p> <p>8. โครงการประเมินผลสัมฤทธิ์ผู้เรียนและถอดบทเรียนเพื่อนำไปสู่การปรับปรุง</p>	<p>และขยายผลหลักสูตรต้นแบบในยุคดิจิทัลและปัญญาประดิษฐ์</p> <p>4. โครงการจัดกิจกรรมพัฒนาผู้เรียนและกิจกรรมเสริมทักษะให้กับผู้เรียนในทุกระดับทั้งในระบบและนอกระบบ (ต่อเนื่อง)</p>	<p>นอกระบบ (ต่อเนื่อง)</p>
<p>4. แผนงานจัดการทรัพยากรธรรมชาติและสิ่งแวดล้อมอย่างยั่งยืน</p>		<p>1. โครงการส่งเสริมชุมชนปลอดขยะ zero waste (การคัดแยกขยะในครัวเรือนและตลาด ชุมชนปลอดขยะ)</p> <p>2. โครงการนาร่องตลาดต้นแบบด้านการจัดการขยะ</p> <p>3. โครงการเทคโนโลยีเพื่อการจัดการขยะแบบครบวงจร</p> <p>4. โครงการพัฒนาระบบการจัดการน้ำอย่างยั่งยืนด้วยเทคโนโลยีอัจฉริยะ</p>	<p>1. โครงการชุมชนปลอดขยะ zero waste (ต่อเนื่อง)</p> <p>2. โครงการพัฒนาระบบการจัดการขยะอย่างถูกต้องโดยใช้เทคโนโลยีที่ทันสมัย (ต่อเนื่อง)</p> <p>3. โครงการพัฒนาระบบการจัดการน้ำอย่างยั่งยืนด้วยเทคโนโลยีอัจฉริยะ (ต่อเนื่อง)</p> <p>4. โครงการบริหารจัดการภัยพิบัติ</p>	<p>1. โครงการชุมชนปลอดขยะ zero waste (ต่อเนื่อง)</p> <p>2. โครงการพัฒนาระบบการจัดการขยะอย่างถูกต้องโดยใช้เทคโนโลยีที่ทันสมัย (ต่อเนื่อง)</p> <p>3. โครงการพัฒนาระบบการจัดการน้ำอย่างยั่งยืนด้วยเทคโนโลยีอัจฉริยะ (ต่อเนื่อง)</p> <p>4. โครงการบริหารจัดการภัยพิบัติตามวงจรวัฏจักรการเกิดภัยพิบัติ</p> <p>5. โครงการส่งเสริมการใช้เทคโนโลยีพลังงานทดแทน</p>

		<p>5. โครงการบริหารจัดการภัยพิบัติตามวงจรรัฐจักรการเกิดภัยพิบัติ</p> <p>6. โครงการสำรวจและจัดทำข้อมูลเพื่อพัฒนาแผนการจัดการทรัพยากรธรรมชาติ</p> <p>7. โครงการส่งเสริมการใช้เทคโนโลยีพลังงานทดแทน (การเกษตรและอุตสาหกรรม)</p>	<p>ตามวงจรรัฐจักรการเกิดภัยพิบัติ</p> <p>5. โครงการส่งเสริมการใช้เทคโนโลยีพลังงานทดแทน</p>	
<p>5. แผนงานระบบเกษตรและอาหาร</p>		<p>1. โครงการพัฒนาศักยภาพและขีดความสามารถของเกษตรกรแบบครบวงจรตลอดห่วงโซ่และยกระดับสู่การเป็น SMART Farmer</p> <p>2. การบริหารจัดการโครงสร้างพื้นฐานด้านเกษตรกรรม</p> <p>3. โครงการส่งเสริมการทำเกษตรกรรมที่ยั่งยืนเพื่อเพิ่มรายได้ของเกษตรกรในจังหวัดนราธิวาส</p> <p>4. โครงการยกระดับและแปรรูปสินค้าเกษตร (ทุเรียน มะพร้าวผลแก่ ลองกอง) และเกษตรมูลค่าสูงของจังหวัด</p> <p>5. โครงการพัฒนาศักยภาพการตลาดและการตลาดออนไลน์เพื่อเพิ่มมูลค่าสินค้าเกษตรของจังหวัด</p>	<p>1. โครงการยกระดับศักยภาพและเพิ่มขีดความสามารถของเกษตรกรสู่การเป็นผู้ประกอบการ</p> <p>2. โครงการบริหารจัดการโครงสร้างพื้นฐานด้านเกษตรกรรม</p> <p>3. โครงการส่งเสริมการทำเกษตรกิจกรรมที่ยั่งยืน</p> <p>4. โครงการยกระดับสินค้าเกษตรมูลค่าสูงของจังหวัด</p> <p>5. โครงการเชื่อมโยงและขยายเครือข่ายด้านการตลาดสินค้าเกษตรทั้งในประเทศ</p> <p>6. โครงการพัฒนาระบบบริหารจัดการด้านการเกษตรด้วย</p>	<p>1. โครงการยกระดับการเกษตรกรรมสู่เกษตรกรอัจฉริยะ</p> <p>2. โครงการบริหารจัดการโครงสร้างพื้นฐานด้านเกษตรกรรม</p> <p>3. โครงการยกระดับสินค้าเกษตรมูลค่าสูงของจังหวัด</p> <p>4. โครงการแก้ไขปัญหาครัวเรือนยากจนเปลี่ยนชนิดสินค้าและพื้นที่</p> <p>5. โครงการเชื่อมโยงและขยายเครือข่ายด้านการตลาดสินค้าเกษตรทั้งในและต่างประเทศ</p> <p>6. โครงการส่งเสริมผลิตภัณฑ์อาหารแห่งอนาคตมีการผลิตจำหน่ายและประชาสัมพันธ์</p> <p>7. โครงการพัฒนาแหล่งท่องเที่ยวเชิงเกษตร</p>

		<p>6. โครงการส่งเสริมการเกษตรอัตลักษณ์พื้นถิ่นเพื่อเพิ่มมูลค่า (ปลากุเลา, ทุเรียนบางนรา, ลองกองต้นหยงมัส, ข้าวหอมกระดังงา)</p> <p>7. โครงการพัฒนาระบบบริหารจัดการด้านการเกษตรด้วยเทคโนโลยีหรือนวัตกรรมเพื่อลดผลกระทบจากการเปลี่ยนแปลงสภาพภูมิอากาศ</p> <p>8. โครงการส่งเสริมการผลิตอาหารแห่งอนาคต</p>	<p>เทคโนโลยีหรือนวัตกรรมเพื่อลดผลกระทบจากการเปลี่ยนแปลงสภาพภูมิอากาศ</p> <p>7. โครงการส่งเสริมผลิตภัณฑ์อาหารแห่งอนาคตมีการผลิตจำหน่ายและประชาสัมพันธ์</p>	
--	--	---	---	--

8.3 แบบรายงานการปรับเป้าหมายการพัฒนาจังหวัด 20 ปี (ให้ระบุการปรับเป้าหมายการพัฒนาจังหวัด 20 ปี ในกรณีที่มีความจำเป็นอย่างยิ่ง และเหตุผลสำคัญของการปรับฯ)



รายการตรวจสอบการดำเนินการตาม
พระราชกฤษฎีกาว่าด้วยการบริหารงานเชิงพื้นที่แบบบูรณาการ พ.ศ. ๒๕๖๕

จังหวัดนครราชสีมา

การดำเนินการ	ดำเนินการแล้ว	ไม่ได้ดำเนินการ
<p>๑) ตรวจสอบความคิดเห็นของประชาชนในจังหวัดด้วยวิธีการ ดังต่อไปนี้</p> <p><input type="checkbox"/> มอบให้ส่วนราชการ หน่วยงานของรัฐ สถาบันการศึกษา หรือบุคคลอื่นใด ทำการศึกษาสำรวจความคิดเห็นของประชาชนในจังหวัด</p> <p><input checked="" type="checkbox"/> มอบให้ฝ่ายเลขานุการ ก.บ.จ. ดำเนินการหรือร่วมกับหน่วยงานอื่น ทำการศึกษาสำรวจความคิดเห็นของประชาชนในจังหวัด</p> <p><input type="checkbox"/> มอบให้ฝ่ายเลขานุการ ก.บ.จ. ดำเนินการสำรวจความคิดเห็นของประชาชนในจังหวัด โดยการสำรวจผ่านระบบออนไลน์</p> <p><input type="checkbox"/> แต่งตั้งคณะกรรมการของ ก.บ.จ. ชั้นคณะหนึ่ง ทำหน้าที่ประสานงาน เพื่อให้ได้ข้อมูลความคิดเห็นของประชาชนในจังหวัด</p> <p><input type="checkbox"/> ดำเนินการอื่นตามที่ ก.บ.จ. เห็นสมควร โดยดำเนินการ.....</p>	✓	
<p>๒) จัดประชุมหรือร่วมกันกับหัวหน้าส่วนราชการที่มีสถานที่ตั้งทำการอยู่ในจังหวัดหรือมีเขตอำนาจหน้าที่ในจังหวัดไม่ว่าจะเป็นราชการบริหารส่วนภูมิภาคหรือราชการบริหารส่วนกลาง หัวหน้าหน่วยงานที่เป็นรัฐวิสาหกิจและหน่วยงานอื่นของรัฐ บรรดาที่มีสถานที่ตั้งทำการอยู่ในจังหวัดหรือมีเขตอำนาจหน้าที่ในจังหวัด ผู้บริหารท้องถิ่นทั้งหมดในจังหวัด รวมทั้งผู้แทนภาคประชาสังคม และผู้แทนภาคธุรกิจ เอกชน เพื่อรับฟังความคิดเห็นเกี่ยวกับเป้าหมายการพัฒนาจังหวัด ๒๐ ปี</p>	✓	

ข้าพเจ้าขอรับรองว่า ข้อความดังกล่าวข้างต้นเป็นความจริงทุกประการ ทั้งนี้ได้แนบรายงานการประชุมคณะกรรมการบริหารงานจังหวัดแบบบูรณาการ (ก.บ.จ.) มาพร้อมนี้ด้วย

ลงชื่อ

(นายวิรัตน์ บุณทริก)

รองผู้ว่าราชการจังหวัด รักษาราชการแทน

ผู้ว่าราชการจังหวัดนครราชสีมา

แบบรายงานการปรับเป้าหมายการพัฒนาจังหวัด ๒๐ ปี

จังหวัดนราธิวาส

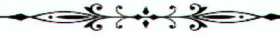

เหตุผลการปรับเป้าหมายการพัฒนาจังหวัด ๒๐ ปี	ระบุ	เหตุผลความจำเป็นที่ขอปรับ
๑) การปรับเป้าหมายการพัฒนาจังหวัด ๒๐ ปี ตามกรอบระยะเวลาการปรับเป้าหมายฯ ทุก ๕ ปี	<input checked="" type="checkbox"/>	เพื่อกำหนดนิยามเป้าหมายการพัฒนาจังหวัดนราธิวาส ๒๐ ปี ให้มีความชัดเจน และสามารถมองเห็นภาพเป้าหมายร่วมกัน ได้อย่างเป็นรูปธรรม รวมทั้งปรับปรุงตัวชี้วัด ให้ครอบคลุมทุกมิติและมีจำนวนที่เหมาะสม ตลอดจนวิเคราะห์สภาพแวดล้อมภายใน และภายนอก โอกาส อุปสรรค รวมถึงบริบท ของประเทศไทยและต่างประเทศที่มีการเปลี่ยนแปลง และปรับองค์ประกอบการ จัดทำเป้าหมายการพัฒนาจังหวัด ๒๐ ปี ในหัวข้อ "แผนการดำเนินงานที่สำคัญ/แผนที่นำทาง (Roadmap)" เป็น "แผนที่นำทาง (Roadmap) และแผนงานโครงการสำคัญ เพื่อขับเคลื่อนเป้าหมายการพัฒนาจังหวัด ๒๐ ปี"
๒) การปรับเป้าหมายการพัฒนาจังหวัด ๒๐ ปี ระหว่างปี กรณีที่มีความจำเป็นอย่างยิ่ง ดังนี้		
๒.๑ การปรับยุทธศาสตร์ชาติ	<input type="checkbox"/>	
๒.๒ การปรับแผนแม่บทภายใต้ยุทธศาสตร์ชาติ	<input type="checkbox"/>	
๒.๓ การปรับแผนพัฒนาเศรษฐกิจและสังคม แห่งชาติ	<input type="checkbox"/>	
๒.๔ แผนระดับชาติอื่น ๆ	<input type="checkbox"/>	

๒.๕ บริบทการเปลี่ยนแปลงใหม่ที่ส่งผลกระทบต่อพื้นที่อย่างมีนัยสำคัญ	<input type="checkbox"/>	
---	--------------------------	--

ข้าพเจ้าขอรับรองว่า ข้อความดังกล่าวข้างต้นเป็นความจริงทุกประการ ทั้งนี้ ได้แนบรายงานการประชุมคณะกรรมการบริหารงานจังหวัดแบบบูรณาการ (ก.บ.จ.) มาพร้อมนี้ด้วย

ลงชื่อ
(นายวีรพัฒน์ บุญทริก)
รองผู้ว่าราชการจังหวัด รักษาราชการแทน
ผู้ว่าราชการจังหวัดนราธิวาส



**เป้าหมายการพัฒนาจังหวัดนครราชสีมา 20 ปี
(พ.ศ. 2566 – 2585)**

ฉบับปรับปรุง ประจำปีงบประมาณ พ.ศ. 2570

เป้าหมายการพัฒนาจังหวัด 20 ปี (พ.ศ. 2566 – 2585)

<p>ฉบับ 2566-2570</p>	<p>ฉบับปรับปรุง ประจำปีงบประมาณ พ.ศ. 2570</p>
<p>“จังหวัดสันติสุขที่อัจฉริยะและยั่งยืน (Peaceful City of Smart and Sustainable)”</p>	<p>คงเดิม</p>

เป้าหมายการพัฒนา

**“จังหวัดสันติสุขที่อัจฉริยะและยั่งยืน
(Peaceful City of Smart and
Sustainable)”**

นียมามเป้าหมายการพัฒน

นียมาม	ความหมาย
จังหวัดสันติสุขที่ อัจฉริยะและยั่งยืน	จังหวัดที่มีการพัฒนาบนพื้นฐานความหลากหลายของ สังคมพหุวัฒนธรรมโดยการมีส่วนร่วมของทุกภาคส่วน ใน การพัฒนาทุกมิติ ทั้งด้านการศึกษา การสร้างอาชีพ รายได้ สร้างความมั่นคงปลอดภัย มีการนำเทคโนโลยีที่ ทันสมัยมาพัฒนาสภาพแวดล้อมของเมืองควบคู่กับการ พัฒนาทรัพยากรมนุษย์ทุกช่วงวัย เพื่อให้เกิดความมั่นคง ยั่งยืนทางเศรษฐกิจ สังคม ทรัพยากรธรรมชาติและ สิ่งแวดล้อม นำไปสู่การมีสุขภาวะและคุณภาพชีวิตที่ดี

เป้าหมายรวมและตัวชี้วัด

เป้าหมายรวม

1. การเจริญเติบโตทางเศรษฐกิจของจังหวัดนราธิวาสขยายตัวเพิ่มขึ้น
2. ความเหลื่อมล้ำด้านรายได้ของจังหวัดนราธิวาสลดลง
3. ลดความเหลื่อมล้ำทุกมิติเพื่อการพัฒนาคนที่ยั่งยืน

ตัวชี้วัด

1. ร้อยละที่เพิ่มขึ้นของผลิตภัณฑ์มวลรวมจังหวัด
2. ผลิตภัณฑ์จังหวัดต่อหัว (GPP Per capital)
3. อัตราการขยายตัวรายได้ท่องเที่ยว
4. ดัชนีความก้าวหน้าของการพัฒนาคน
5. สัดส่วนประชากรยากจน
6. จำนวนเหตุการณ์ความไม่สงบ

การปรับเป้าหมายการพัฒนาในแต่ละช่วง 5 ปี

การถ่ายทอดเป้าหมาย ในแต่ละช่วงระยะ เวลา 5 ปี	ค่าเป้าหมาย			
	พ.ศ. 2566 – 2570	พ.ศ. 2571 – 2575	พ.ศ. 2576 – 2580	พ.ศ. 2581 – 2585
ฉบับเดิม	“เมืองสงบสุข น่าอยู่”	เป้าหมายการ ลงทุน และการ ท่องเที่ยว	ประตูเศรษฐกิจ และ แหล่ง ท่องเที่ยว อาเซียน	”ประตูเศรษฐกิจ และ แหล่ง ท่องเที่ยว นานาชาติ

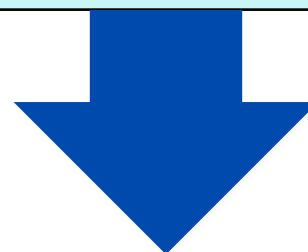

ฉบับปรับปรุง	“เมืองสงบสุข น่าอยู่”	“เมืองสันติสุข อัจฉริยะ ประชาชนมีคุณภาพชีวิต ที่ดี”	“เมืองสันติสุข อัจฉริยะ ประชาชนมีคุณภาพชีวิต ที่ดีอย่างยั่งยืน”	“เมืองสันติสุข อัจฉริยะ ประชาชนมีคุณภาพชีวิต ที่ดีอย่างยั่งยืน”
--------------	-----------------------	---	---	---

สรุปการปรับปรุง การถ่ายทอดเป้าหมายในแต่ละช่วงระยะเวลา 5 ปี (พ.ศ.2566-2585)

เป้าหมายแต่ละช่วง 5 ปี
(พ.ศ.2566-2570)
“เมืองสงบสุข น่าอยู่”

เป้าหมายแต่ละช่วง 5 ปี
(พ.ศ.2571-2575)
“เมืองสันติสุขอัจฉริยะ ประชาชน
มีคุณภาพชีวิตที่ดี”

เป้าหมายแต่ละช่วง 5 ปี
(พ.ศ.2576-2580)
“เมืองสันติสุขอัจฉริยะ
ประชาชนมีคุณภาพชีวิตที่ดี
อย่างยั่งยืน”

เป้าหมายแต่ละช่วง 5 ปี
(พ.ศ.2581-2585)
“เมืองสันติสุขอัจฉริยะ
ประชาชนมีคุณภาพชีวิตที่ดี
อย่างยั่งยืน”

อยู่ระหว่างดำเนินการ

รอบระยะเวลาทบทวน ปี พ.ศ. 2570 ที่จะนำไปทำแผนพัฒนา ปี 2571-2585

แผนที่นำทาง

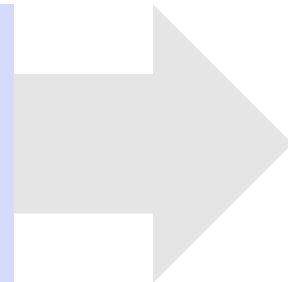

6. แผนที่นำทาง (Roadmap)

พ.ศ. 2571 – 2575

“เมืองสันติสุขอัจฉริยะ ประชาชนมีคุณภาพชีวิตที่ดี”

ตัวชี้วัดและค่าเป้าหมาย

- อัตราการเปลี่ยนแปลงผลิตภัณฑ์มวลรวม (GPP) เพิ่มขึ้น 15%
- อัตราการเพิ่มขึ้นของผลิตภัณฑ์มวลรวมจังหวัดต่อหัว (GPP Per Capita) 15%
- อัตราการขยายตัวของรายได้ จากการท่องเที่ยวเพิ่มขึ้น 50%
- ดัชนีความก้าวหน้าของการพัฒนาคน (HAI) เพิ่มขึ้นไม่ต่ำกว่า 0.7
- จำนวนเหตุการณ์ความไม่สงบในจังหวัดนราธิวาส ลดลงร้อยละ 20

แผนงาน

- เมืองท่องเที่ยวธรรมชาติ สุขภาพ และพหุวัฒนธรรม
- เมืองแห่งการค้า การลงทุน
- พัฒนาทรัพยากรมนุษย์ สังคมและวิถีชุมชน
- จัดการทรัพยากรธรรมชาติและสิ่งแวดล้อมอย่างยั่งยืน
- ระบบเกษตรและอาหาร

พ.ศ. 2580 – 2585

“เมืองสันติสุขอัจฉริยะ ประชาชนมีคุณภาพชีวิตที่ดีอย่างยั่งยืน”

ตัวชี้วัดและค่าเป้าหมาย

- อัตราการเปลี่ยนแปลงผลิตภัณฑ์มวลรวม (GPP) เพิ่มขึ้น 50%
- อัตราการเพิ่มขึ้นของผลิตภัณฑ์มวลรวมจังหวัดต่อหัว (GPP Per Capita) 50%
- อัตราการขยายตัวของรายได้ จากการท่องเที่ยวเพิ่มขึ้น 100%
- ดัชนีความก้าวหน้าของการพัฒนาคน (HAI) เพิ่มขึ้นไม่ต่ำกว่า 0.7
- จำนวนเหตุการณ์ความไม่สงบในจังหวัดนราธิวาสลดลง ร้อยละ 50

แผนงาน

- เมืองท่องเที่ยวธรรมชาติ สุขภาพ และพหุวัฒนธรรม
- เมืองแห่งการค้า การลงทุน
- พัฒนาทรัพยากรมนุษย์ สังคมและวิถีชุมชน
- จัดการทรัพยากรธรรมชาติและสิ่งแวดล้อมอย่างยั่งยืน
- ระบบเกษตรและอาหาร

เป้าหมาย

การพัฒนา
จังหวัด 20 ปี
“จังหวัดสันติสุข
ที่อัจฉริยะและ
ยั่งยืน”

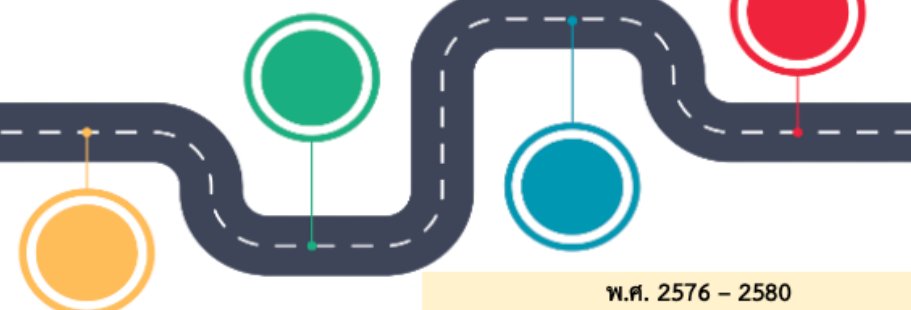

พ.ศ. 2566 - 2570

“เมืองสงบสุข น่ายุ”

ตัวชี้วัดและค่าเป้าหมาย

- ร้อยละที่เพิ่มขึ้นของผลิตภัณฑ์มวลรวมจังหวัด ร้อยละ 10 (49,816 ล้านบาท)
- ผลิตภัณฑ์จังหวัดต่อหัว (GPP Per Capita) ลำดับ 75 หรือ 85,000 บาทต่อปี
- ดัชนีความก้าวหน้าของการพัฒนาคน ไม่ต่ำกว่า 0.7

แผนงานสำคัญ

- การพัฒนาคุณภาพการผลิตและบริหารจัดการผลผลิตภาคการเกษตร
- การพัฒนาพื้นที่และปัจจัยสภาพแวดล้อม ส่งเสริมการค้า การลงทุน การค้าชายแดน สุเมืองเป้าหมายการลงทุน
- การเสริมสร้างความเติบโตของอุตสาหกรรมท่องเที่ยวเชิงสร้างสรรค์ และพหุวัฒนธรรมชายแดนเชื่อมโยงภูมิภาค
- การพัฒนาโครงสร้างพื้นฐานและสาธารณูปโภคพื้นฐาน การเดินทางและการขนส่งอัจฉริยะที่เป็นมิตรกับสิ่งแวดล้อม
- การบริหารจัดการทรัพยากรธรรมชาติและลดผลกระทบต่อสิ่งแวดล้อม
- การส่งเสริมการมีส่วนร่วมในการแก้ไขปัญหาและพัฒนาพื้นที่ให้เกิดความมั่นคงและสันติสุข
- การพัฒนาด้านสังคมและคุณภาพชีวิต
- ส่งเสริมการศึกษา การเรียนรู้ การพัฒนาทักษะและสมรรถนะด้านอาชีพ บนฐานเทคโนโลยีดิจิทัล

พ.ศ. 2576 – 2580

“เมืองสันติสุขอัจฉริยะ ประชาชนมีคุณภาพชีวิตที่ดีอย่างยั่งยืน”

ตัวชี้วัดและค่าเป้าหมาย

- อัตราการเปลี่ยนแปลงผลิตภัณฑ์มวลรวม (GPP) เพิ่มขึ้น 30%
- อัตราการเพิ่มขึ้นของผลิตภัณฑ์มวลรวมจังหวัดต่อหัว (GPP Per Capita) 30%
- อัตราการขยายตัวของรายได้ จากการท่องเที่ยวเพิ่มขึ้น 80%
- ดัชนีความก้าวหน้าของการพัฒนาคน (HAI) เพิ่มขึ้นไม่ต่ำกว่า 0.7
- จำนวนเหตุการณ์ความไม่สงบในจังหวัดนราธิวาสลดลง ร้อยละ 30

แผนงาน

- เมืองท่องเที่ยวธรรมชาติ สุขภาพ และพหุวัฒนธรรม
- เมืองแห่งการค้า การลงทุน
- พัฒนาทรัพยากรมนุษย์ สังคมและวิถีชุมชน
- จัดการทรัพยากรธรรมชาติและสิ่งแวดล้อมอย่างยั่งยืน
- ระบบเกษตรและอาหาร

แผนงานสำคัญ	แผนงานย่อยในช่วงระยะเวลา 5 ปี โครงการสำคัญภายใต้แผนงาน พ.ศ.2566 - 2570	แผนงานย่อยในช่วงระยะเวลา 5 ปี โครงการสำคัญภายใต้แผนงาน พ.ศ.2571 - 2575	แผนงานย่อยในช่วงระยะเวลา 5 ปี โครงการสำคัญภายใต้แผนงาน พ.ศ.2581 - 2585
1.แผนงานเมืองท่องเที่ยวธรรมชาติ สุขภาพ และพหุวัฒนธรรม	10	6	6
2.แผนงานเมืองแห่งการค้า การลงทุน	16	8	8
3.แผนงานพัฒนาทรัพยากรมนุษย์ สังคมและวิถีชุมชน 3.1 แผนงานย่อยแก้จนและยกระดับอาชีพ	4	2	2
3.2 แผนงานย่อยการพัฒนาสังคมและวิถีชุมชน เพื่อสันติสุข	12	4	4
3.3 แผนงานย่อยส่งเสริมสุขภาพชุมชนทุกช่วงวัย	9	3	3
3.4 แผนงานย่อยการศึกษารองรับการเข้าสู่ยุคดิจิทัลและ ปัญญาประดิษฐ์	8	4	4
4.แผนงานจัดการทรัพยากรธรรมชาติและสิ่งแวดล้อมอย่างยั่งยืน	8	5	4
5.แผนงานระบบเกษตรและอาหาร	8	9	6

ข้อเสนอแนะ และความเห็น

ด่วนที่สุด

ที่ นธ ๐๐๑๗.๒/ว ๕๕๘๘



ศาลากลางจังหวัดนครราชสีมา
ถนนศูนย์ราชการ นธ ๙๖๐๐๐

๔ พฤศจิกายน ๒๕๖๘

เรื่อง รายงานการประชุมคณะกรรมการบริหารงานจังหวัดแบบบูรณาการจังหวัดนครราชสีมา (ก.บ.จ.นธ.)
ครั้งที่ ๗/๒๕๖๘

เรียน คณะกรรมการบริหารงานจังหวัดแบบบูรณาการจังหวัดนครราชสีมา และหัวหน้าส่วนราชการตามบัญชีแนบท้าย

อ้างถึง หนังสือจังหวัดนครราชสีมา ด่วนที่สุด ที่ นธ ๐๐๑๗.๒/ว ๕๒๓๑ ลงวันที่ ๒๒ ตุลาคม ๒๕๖๘

สิ่งที่ส่งมาด้วย ๑. รายงานการประชุมคณะกรรมการบริหารงานจังหวัดแบบบูรณาการจังหวัดนครราชสีมา
ครั้งที่ ๗/๒๕๖๘ จำนวน ๑ ชุด
๒. แบบรับรองรายงานการประชุม จำนวน ๑ ฉบับ

ตามที่หนังสือที่อ้างถึง จังหวัดนครราชสีมา ได้จัดประชุมคณะกรรมการบริหารงานจังหวัดแบบบูรณาการจังหวัดนครราชสีมา (ก.บ.จ.นธ.) และเชิญส่วนราชการที่เกี่ยวข้อง พิจารณาให้ความเห็นชอบร่างเป้าหมายการพัฒนาจังหวัดนครราชสีมา ๒๐ ปี (พ.ศ. ๒๕๖๖ – ๒๕๘๕) ฉบับปรับปรุง ประจำปีงบประมาณ พ.ศ. ๒๕๗๐ เมื่อวันที่ ๒๘ ตุลาคม ๒๕๖๘ เวลา ๑๓.๓๐ น. ความละเอียดแจ้งแล้ว นั้น

ในการนี้ ฝ่ายเลขานุการ คณะกรรมการบริหารงานจังหวัดแบบบูรณาการจังหวัดนครราชสีมา (ก.บ.จ.นธ.) ได้จัดทำรายงานการประชุมดังกล่าว เสร็จเรียบร้อยแล้ว จึงขอให้ท่านพิจารณาตรวจสอบความถูกต้อง หากมีข้อแก้ไขให้แจ้งตามแบบรับรองรายงานการประชุม โดยขอให้แจ้งมายังกลุ่มงานยุทธศาสตร์และข้อมูลเพื่อการพัฒนาจังหวัด สำนักงานจังหวัดนครราชสีมา ทางไปรษณีย์อิเล็กทรอนิกส์ nara.ppbplan@gmail.com ภายในวันที่ ๗ พฤศจิกายน ๒๕๖๘ หากพ้นกำหนดระยะเวลาดังกล่าว จะถือว่าคณะกรรมการฯ รับรองรายงานการประชุม

จึงเรียนมาเพื่อพิจารณา

ขอแสดงความนับถือ

(นายกฤษณนันท์ กำไร)

รองผู้ว่าราชการจังหวัด รักษาการแทน
ผู้ว่าราชการจังหวัดนครราชสีมา

สำนักงานจังหวัด

กลุ่มงานยุทธศาสตร์และข้อมูลเพื่อการพัฒนาจังหวัด

โทรศัพท์/โทรสาร ๐ ๗๓๖๔ ๒๖๓๘

ด่วนที่สุด บัญชีแนบท้าย

หนังสือจังหวัดนราธิวาส ที่ นธ ๐๐๑๗.๒/ว ๕๔๘๘ ลงวันที่ ๔ พฤศจิกายน ๒๕๖๘
เรื่อง รายงานการประชุมคณะกรรมการบริหารงานจังหวัดแบบบูรณาการจังหวัดนราธิวาส (ก.บ.จ.นราธิวาส)
ครั้งที่ ๗/๒๕๖๘

ลำดับ	หัวหน้าส่วนราชการ/คณะกรรมการ
	คณะกรรมการบริหารงานจังหวัดแบบบูรณาการจังหวัดนราธิวาส (ก.บ.จ.นราธิวาส)
๑	รองผู้ว่าราชการจังหวัดนราธิวาสทุกท่าน
๒	ปลัดจังหวัดนราธิวาส
๓	คลังจังหวัดนราธิวาส
๔	ธนารักษ์พื้นที่นราธิวาส
๕	พัฒนาการจังหวัดนราธิวาส
๖	ท้องถิ่นจังหวัดนราธิวาส
๗	โยธาธิการและผังเมืองจังหวัดนราธิวาส
๘	เกษตรและสหกรณ์จังหวัดนราธิวาส
๙	ผู้อำนวยการสำนักงานทรัพยากรธรรมชาติและสิ่งแวดล้อมจังหวัดนราธิวาส
๑๐	ผู้อำนวยการแขวงทางหลวงชนบทนราธิวาส
๑๑	ผู้อำนวยการแขวงทางหลวงนราธิวาส
๑๒	ผู้บังคับการตำรวจภูธรจังหวัดนราธิวาส
๑๓	ผู้อำนวยการการท่องเที่ยวแห่งประเทศไทย สำนักงานนราธิวาส
๑๔	ผู้จัดการการไฟฟ้าส่วนภูมิภาคจังหวัดนราธิวาส
๑๕	ผู้จัดการการประปาส่วนภูมิภาค สาขานราธิวาส
๑๖	อธิการบดีมหาวิทยาลัยนราธิวาสราชนครินทร์
๑๗	รองผู้อำนวยการรักษาความมั่นคงภายในจังหวัดนราธิวาส (ผท.)
๑๘	ผู้บังคับหน่วยเฉพาะกิจนราธิวาส
๑๙	ผู้บังคับการกรมทหารราบที่ ๓ กองพลนาวิกโยธิน
๒๐	นายกองค์การบริหารส่วนจังหวัดนราธิวาส
๒๑	นายกเทศมนตรีเมืองนราธิวาส
๒๒	นายกเทศมนตรีเมืองสุไหงโก-ลก
๒๓	นายกองค์การบริหารส่วนตำบลโคกเคียน
๒๔	นายกองค์การบริหารส่วนตำบลลำภู
๒๕	ประธานชมรมกำนันผู้ใหญ่บ้านจังหวัดนราธิวาส
๒๖	ประธานบริษัทประชารัฐรักสามัคคีนราธิวาส (วิสาหกิจเพื่อสังคม) จำกัด
๒๗	ประธานคณะกรรมการพัฒนาสตรีจังหวัดนราธิวาส
๒๘	ประธานสภาเกษตรกรจังหวัดนราธิวาส
๒๙	นายกสมาคมธุรกิจการท่องเที่ยวจังหวัดนราธิวาส
๓๐	ประธานหอการค้าจังหวัดนราธิวาส
๓๑	ประธานสภาอุตสาหกรรมจังหวัดนราธิวาส

ลำดับ	หัวหน้าส่วนราชการ/คณะกรรมการ
งบจังหวัด ๒๕๖๙	
๑.	ปลัดจังหวัดนครราชสีมา
๒.	หัวหน้าสำนักงานจังหวัดนครราชสีมา
๓.	พาณิชย์จังหวัดนครราชสีมา
๔.	พัฒนาการจังหวัดนครราชสีมา
๕.	ศึกษาธิการจังหวัดนครราชสีมา
๖.	ผู้อำนวยการแขวงทางหลวงนครราชสีมา
๗.	โยธาธิการและผังเมืองจังหวัดนครราชสีมา
๘.	ผู้อำนวยการแขวงทางหลวงชนบทนครราชสีมา
๙.	นายแพทย์สาธารณสุขจังหวัดนครราชสีมา
๑๐.	ผู้อำนวยการสำนักงานพระพุทธศาสนาจังหวัดนครราชสีมา
๑๑.	เกษตรจังหวัดนครราชสีมา
๑๒.	ท่องเที่ยวและกีฬาจังหวัดนครราชสีมา
๑๓.	วัฒนธรรมจังหวัดนครราชสีมา
๑๔.	หัวหน้าศูนย์ประสานงานโครงการพิเศษ สำนักงานจังหวัดนครราชสีมา
๑๕.	เกษตรและสหกรณ์จังหวัดนครราชสีมา
๑๖.	แรงงานจังหวัดนครราชสีมา
๑๗.	ผอ.สถาบันพัฒนาฝีมือแรงงาน ๒๕ นครราชสีมา
๑๘.	ผอ.สำนักงานทรัพยากรธรรมชาติและสิ่งแวดล้อมจังหวัดนครราชสีมา
๑๙.	หัวหน้าศูนย์ป้องกันและปราบปรามยาเสพติดจังหวัดนครราชสีมา
๒๐.	นายกเทศมนตรีเมืองตากใบ
๒๑.	นายกเทศมนตรีเมืองสุโขทัย
๒๒.	นายกองค์การบริหารส่วนตำบลมูโนะ
๒๓.	นายกองค์การบริหารส่วนตำบลปุโยะ



รายงานการประชุม
คณะกรรมการบริหารงานจังหวัดแบบบูรณาการ
จังหวัดนราธิวาส (ก.บ.จ.นราธิวาส)
ครั้งที่ ๗/๒๕๖๘

วันอังคารที่ ๒๘ ตุลาคม ๒๕๖๘

เวลา ๑๓.๓๐ น.

ณ ห้องประชุมพระภิกษุสุนทรการ ชั้น ๔
ศาลากลางจังหวัดนราธิวาส แห่งที่ ๒



รายงานการประชุม
คณะกรรมการบริหารงานจังหวัดแบบบูรณาการจังหวัดนราธิวาส (ก.บ.จ.นราธิวาส)
ครั้งที่ ๗/๒๕๖๘

วันอังคารที่ ๒๘ ตุลาคม ๒๕๖๘ เวลา ๑๓.๓๐ น.

ณ ห้องประชุมพระภิกษุสุนทรการ ชั้น ๔ ศาลากลางจังหวัดนราธิวาส แห่งที่ ๒

กรรมการผู้มาประชุม

๑. นายวีรพัฒน์	บุญทริก	รองผู้ว่าราชการจังหวัดนราธิวาส	กรรมการ
๒. นายภุชฌนนท์	กำไร	รองผู้ว่าราชการจังหวัดนราธิวาส	กรรมการ
๓. ว่าที่ร้อยเอก ภวัต	ปั่นบำรุงกิตน์	คลังจังหวัดนราธิวาส	กรรมการ
๔. นายเทอดศักดิ์	รัฐจวน	เกษตรและสหกรณ์จังหวัดนราธิวาส	กรรมการ
๕. นายถาวร	เทพสุวรรณ	พัฒนาการจังหวัดนราธิวาส	กรรมการ
๖. น.อ.ยุทธนา	สระดี	รอง ผอ.รมน.จังหวัด นธ.สน.(ท)	กรรมการ
๗. นายนิรันดร์	ทองคุปต์	แทน ท้องถิ่นจังหวัดนราธิวาส	กรรมการ
๘. นางอังคณา	เหมือนมาตย์	แทน ปลัดจังหวัดนราธิวาส	กรรมการ
๙. นายอาทิตย์	ศรีสุวรรณ	แทน โยธาธิการและผังเมืองจังหวัดนราธิวาส	กรรมการ
๑๐. นายธวัชชัย	แผนานนท์	แทน ผู้อำนวยการแขวงทางหลวงนราธิวาส	กรรมการ
๑๑. พ.ต.ท.หญิงนริศกิตต์	อิสโร	แทน ผู้บังคับการตำรวจภูธรจังหวัดนราธิวาส	กรรมการ
๑๒. นางสาวปานิสรา	ทองจิตร	แทน ผู้อำนวยการสำนักงานทรัพยากรธรรมชาติและสิ่งแวดล้อมจังหวัดนราธิวาส	กรรมการ
๑๓. ผศ.ดร.โตมร	นุ่นแก้ว	แทน อธิการบดีมหาวิทยาลัยนราธิวาสราชนครินทร์	กรรมการ
๑๔. นางมาเรียม	ปะดุกา	แทน นายกองค์การบริหารส่วนจังหวัดนราธิวาส	กรรมการ
๑๕. นางโนรีดา	หะยีเจ๊ะและ	แทน นายกเทศมนตรีเมืองนราธิวาส	กรรมการ
๑๖. นางสาวศรียา	เพ็ชรรัตน์	แทน นายกเทศมนตรีเมืองสุไหงโก-ลก	กรรมการ
๑๗. นางคอสหมีะ	แลแมแน	ประธานคณะกรรมการพัฒนาสตรีจังหวัดนราธิวาส	กรรมการ
๑๘. นายธีรยุทธ์	ลาชโรจน์	หัวหน้าสำนักงานจังหวัดนราธิวาส	กรรมการและเลขานุการ
๑๙. นางมณวิภา	ศรีสายะ	ผู้อำนวยการกลุ่มงานยุทธศาสตร์และข้อมูลฯ	ผู้ช่วยเลขานุการ สำนักงานจังหวัดนราธิวาส

ผู้เข้าร่วมประชุม

๑. นายจตุรงค์	พรหมวิจิต	เกษตรจังหวัดนราธิวาส	
๒. นายณรงค์	สังข์ประสิทธิ์	ท่องเที่ยวและกีฬาจังหวัดนราธิวาส	
๓. นายณัฐพัฒน์	เสาะสมบูรณ์	นักวิชาการส่งเสริมการเกษตรชำนาญการ	
๔. นางนุรีน	เบญจิมุสต่อฟา	นักวิชาการพาณิชย์ชำนาญการ	
๕. นายอัลบัสรี	ลาเต๊ะ	ผู้จัดการศูนย์ให้บริการ SME ครบวงจร จังหวัดนราธิวาส	
๖. นางสาวมัจฉวี	ผจงวิริยาทร	นักวิเคราะห์นโยบายและแผนปฏิบัติการ	
๗. นางสาวนุรชอุ้ยลา	แวยะ	นักวิชาการสาธารณสุขชำนาญการ	
๘. นางสาววันชัยนาถ	วัฒนาวงสาน	นักวิชาการวัฒนธรรมชำนาญการพิเศษ	

๙. นางสาวแวอินชาณีร์ แวมุซอ นักวิชาการวัฒนธรรมปฏิบัติการ
๑๐. นายพศวีร์ กิตติสุภานนท์ นักวิเคราะห์นโยบายและแผนปฏิบัติการ สำนักงานจังหวัดนครราชสีมา
๑๑. นางสาวจรัสศรี บกสวาทชา พนักงานวิเคราะห์นโยบายและแผน สำนักงานจังหวัดนครราชสีมา

กรรมการผู้ไม่มาประชุม

๑. นายวิชาญ ชัยเศรษฐสัมพันธ์ รองผู้ว่าราชการจังหวัดนครราชสีมา ตติราชการ
๒. ธนารักษ์พื้นที่นครราชสีมา ตติราชการ
๓. ผู้จัดการการประปาส่วนภูมิภาคสาขานครราชสีมา ตติราชการ
๔. ผู้อำนวยการแขวงทางหลวงชนบทนครราชสีมา ตติราชการ
๕. นายกองค้การบริหารส่วนตำบลลำภู ตติราชการ
๖. นายกองค้การบริหารส่วนตำบลโคกเคียน ตติราชการ
๗. ผู้บังคับหน่วยเฉพาะกิจนครราชสีมา ตติราชการ
๘. ผู้บังคับการหน่วยเฉพาะกิจนครราชสีมา ตติราชการ
๙. ผู้บังคับการกรมทหารราบที่ ๓ กองพลนาวิกโยธิน ตติราชการ
๑๐. ประธานชมรมกำนันผู้ใหญ่บ้านจังหวัดนครราชสีมา ตติภารกิจ
๑๑. ประธานหอการค้าจังหวัดนครราชสีมา ตติภารกิจ
๑๒. ประธานบริษัทผู้รักสามัคคีนครราชสีมา (วิสาหกิจเพื่อสังคม) ตติภารกิจ
๑๓. ประธานสภาเกษตรกรจังหวัดนครราชสีมา ตติภารกิจ
๑๔. นายกสมาคมธุรกิจการท่องเที่ยวจังหวัดนครราชสีมา ตติภารกิจ
๑๕. ประธานสภาอุตสาหกรรมจังหวัดนครราชสีมา ตติภารกิจ

เริ่มประชุม

เวลา ๑๓.๓๐ น.

เมื่อครบองค์ประชุมแล้ว นายวีรพัฒน์ บุณฑริก รองผู้ว่าราชการจังหวัดนครราชสีมา รักษาการแทนผู้ว่าราชการจังหวัดนครราชสีมา เป็นประธานการประชุมคณะกรรมการบริหารงานจังหวัดแบบบูรณาการจังหวัดนครราชสีมา (ก.บ.จ.นครราชสีมา) ครั้งที่ ๗/๒๕๖๘ เมื่อวันที่ ๗/๒๕๖๘ เมื่อวันที่ ๒๘ ตุลาคม ๒๕๖๘ และได้ดำเนินการประชุมตามระเบียบวาระการประชุม ดังนี้

ระเบียบวาระที่ ๑ เรื่องที่ประธานแจ้งให้ที่ประชุมทราบ

การประชุมคณะกรรมการบริหารงานจังหวัดแบบบูรณาการจังหวัดนครราชสีมา (ก.บ.จ.นครราชสีมา) เป็นการประชุมครั้งที่ ๗/๒๕๖๘ โดยการประชุมในวันนี้มีวัตถุประสงค์เพื่อพิจารณาร่างเป้าหมายการพัฒนาจังหวัดนครราชสีมา ๒๐ ปี (พ.ศ.๒๕๖๖ – ๒๕๘๕) ฉบับทบทวนประจำปีงบประมาณ พ.ศ. ๒๕๗๐ ก่อนนำส่งที่มบูรณาการกลาง และคณะกรรมการบริหารงานนโยบายการบริหารงานเชิงพื้นที่แบบบูรณาการ (ก.น.บ.) พิจารณาให้ความเห็นชอบต่อไป

ประเด็นที่นำเสนอ เพื่อทราบ

มติที่ประชุม คณะกรรมการบริหารงานจังหวัดแบบบูรณาการจังหวัดนครราชสีมา (ก.บ.จ.นครราชสีมา) รับทราบ

(๑) ผลการเบิกจ่ายงบประมาณในภาพรวม จำนวน ๙๖.๕๑๗๔ ล้านบาท คิดเป็นร้อยละ ๓๙.๘๐ (เป้าหมายการเบิกจ่ายภาพรวมไตรมาส ๔ ร้อยละ ๙๔.๐๐) โดยยังคงมีผลการเบิกจ่ายภาพรวมต่ำกว่าเป้าหมายร้อยละ ๕๔.๒๐ เป็นลำดับที่ ๖๙ ของประเทศ, ลำดับที่ ๙ ของภาคใต้ และลำดับที่ ๒ ของภาคใต้ชายแดน (รองจากจังหวัดปัตตานี)

(๒) ผลการใช้จ่ายงบประมาณในภาพรวม ๒๔๑.๔๐ ล้านบาท คิดเป็นร้อยละ ๙๙.๕๕ (เป้าหมายการใช้จ่ายภาพรวมไตรมาส ๔ ร้อยละ ๑๐๐.๐๐) ซึ่งยังคงมีผลการใช้จ่ายภาพรวมต่ำกว่าเป้าหมายร้อยละ ๐.๔๕ เป็นลำดับที่ ๔๖ ของประเทศ, ลำดับที่ ๕ ของภาคใต้ และลำดับที่ ๓ ของภาคใต้ชายแดน (รองจากจังหวัดปัตตานี และจังหวัดยะลา)

(เอกสาร ๒)

๒) งบกลุ่มจังหวัด

จังหวัดนราธิวาสได้รับงบประมาณตามแผนปฏิบัติการประจำปีงบประมาณ พ.ศ. ๒๕๖๘ ของกลุ่มจังหวัดภาคใต้ชายแดน จำนวน ๕ โครงการ ๑ รายการ งบประมาณรวมทั้งสิ้น ๖๘.๘๗๑๔ ล้านบาท โดยแยกเป็นงบดำเนินงานและงบรายจ่ายอื่น จำนวน ๑๕.๘๗๑๔ ล้านบาท คิดเป็นร้อยละ ๒๓.๐๔ งบลงทุน งบประมาณ ๕๓.๐๐๐๐ ล้านบาท คิดเป็นร้อยละ ๗๖.๙๖ ณ วันอังคารที่ ๓๐ กันยายน ๒๕๖๘ มีผลการเบิกจ่ายงบประมาณในภาพรวม จำนวน ๑๔.๘๖๑๑ ล้านบาท คิดเป็นร้อยละ ๒๑.๕๘ ซึ่งเป็นงบดำเนินงานทั้งสิ้น (เอกสาร ๓)

ประเด็นที่นำเสนอ เพื่อโปรดทราบ

มติที่ประชุม คณะกรรมการบริหารงานจังหวัดแบบบูรณาการจังหวัดนราธิวาส (ก.บ.จ.นราธิวาส) รับทราบ

วาระที่ ๓.๒ งบประมาณตามแผนปฏิบัติการประจำปีงบประมาณ พ.ศ. ๒๕๖๘ ที่กันไว้เบิกเหลือมปี

: โดย สำนักงานจังหวัดนราธิวาส

๑) งบจังหวัด

จังหวัดนราธิวาสมีโครงการ/กิจกรรมที่กันเงินไว้เบิกเหลือมปี จำนวน ๑๐ โครงการ/กิจกรรม งบประมาณรวม ๑๔๔,๓๖๕,๘๒๐ บาท จำแนกเป็นงบรายจ่ายประจำ จำนวน ๓ โครงการ/กิจกรรม งบประมาณ ๕,๑๘๙,๐๐๐ บาท งบรายจ่ายลงทุน จำนวน ๗ รายการ งบประมาณ ๑๓๙,๑๗๖,๘๒๐ บาท (เอกสาร ๔)

๒) งบกลุ่มจังหวัด

กลุ่มจังหวัดภาคใต้ชายแดน โดยจังหวัดนราธิวาสได้กันเงินไว้เบิกเหลือมปี จำนวน ๑ โครงการ ๒ กิจกรรม งบประมาณรวม ๕๒,๐๒๙,๗๐๐ บาท เป็นงบรายจ่ายลงทุนทั้งสิ้น (เอกสาร ๕)

วาระที่ ๓.๓ มาตรการเร่งรัดการเบิกจ่ายงบประมาณและการใช้จ่ายภาครัฐ ประจำปี งบประมาณ พ.ศ. ๒๕๖๙

: โดย สำนักงานจังหวัดนราธิวาส

ตามหนังสือคณะกรรมการวินิจฉัยปัญหาการจัดซื้อจัดจ้างและการบริหารพัสดุภาครัฐ ด่วนที่สุด ที่ กค (กวจ) ๐๔๐๕.๔/ว ๔๒๙ ลงวันที่ ๒๔ มิถุนายน ๒๕๖๘ คณะกรรมการวินิจฉัยปัญหาการจัดซื้อจัดจ้างและการบริหารพัสดุภาครัฐ กรมบัญชีกลาง ได้แจ้งข้อความเข้าใจการเตรียมการจัดซื้อจัดจ้างตามระเบียบกระทรวงการคลังว่าด้วยการจัดซื้อจัดจ้าง และการบริหารพัสดุภาครัฐ พ.ศ. ๒๕๖๐ สำหรับปีงบประมาณ พ.ศ. ๒๕๖๙ สำหรับจังหวัดนราธิวาส ได้ดำเนินการ ดังนี้

๑) งบจังหวัด

จังหวัดนราธิวาสได้รับการจัดสรรงบประมาณตามพระราชบัญญัติงบประมาณรายจ่ายประจำปีงบประมาณ พ.ศ. ๒๕๖๙ จำนวน ๓๒ ผลผลิต ๑ รายการ งบประมาณรวม ๒๘๕,๕๘๕,๗๐๐ บาท จำแนกเป็นงบรายจ่ายประจำปี จำนวน ๕๔,๒๐๖,๐๐๐ บาท งบรายจ่ายลงทุน จำนวน ๒๓๑,๓๗๙,๗๐๐ บาท โดยจังหวัดนราธิวาสได้มีหนังสือแจ้งส่วนราชการที่ได้รับการพิจารณาจัดสรรงบประมาณตามพระราชบัญญัติงบประมาณรายจ่ายประจำปีงบประมาณ พ.ศ. ๒๕๖๙ ของจังหวัดนราธิวาส ดำเนินการจัดทำรายละเอียดโครงการตามแบบข้อมูลพื้นฐานโครงการพร้อมเอกสารที่เกี่ยวข้อง ภายใต้งบประมาณที่ได้รับการจัดสรร เพื่อเสนอผู้ว่าราชการจังหวัดนราธิวาสพิจารณาอนุมัติโครงการ และจัดทำแผนการปฏิบัติงานและแผนการใช้จ่ายงบประมาณโครงการเต็มจำนวนวงเงินงบประมาณรายจ่ายที่ได้รับการจัดสรร ข้อมูล ณ วันศุกร์ที่ ๒๔ ตุลาคม ๒๕๖๘ ดังนี้

- ๑) อนุมัติโครงการเรียบร้อยแล้ว จำนวน ๑๙ โครงการ งบประมาณ ๑๖๕,๙๒๐,๙๐๐ บาท
 - ๒) อยู่ระหว่างเสนอโครงการ จำนวน ๒ โครงการ งบประมาณ ๒,๙๓๖,๐๐๐ บาท
 - ๓) อยู่ระหว่างตรวจรายละเอียดโครงการ/แก้ไขรายละเอียดโครงการ จำนวน ๑๑ โครงการ งบประมาณ ๑๐๖,๗๒๙,๘๐๐ บาท
 - ๔) ยังไม่ส่งรายละเอียดโครงการ จำนวน ๑ โครงการ งบประมาณ ๙,๙๙๙,๐๐๐ บาท
- คือ องค์การบริหารส่วนตำบลมูโนะ (เอกสาร ๖)

๒) งบกลุ่มจังหวัด

จังหวัดนราธิวาสได้รับการจัดสรรงบประมาณตามพระราชบัญญัติงบประมาณรายจ่ายประจำปีงบประมาณ พ.ศ. ๒๕๖๙ จำนวน ๓ โครงการ ๑ รายการ งบประมาณรวมทั้งสิ้น ๑๗,๓๔๐,๓๐๐ บาท จำแนกเป็นงบรายจ่ายประจำปี จำนวน ๑๕,๔๒๐,๓๐๐ บาท งบรายจ่ายลงทุน จำนวน ๑,๙๒๐,๐๐๐ บาท โดยได้อนุมัติโครงการเรียบร้อยแล้ว (เอกสาร ๗)

ประเด็นที่นำเสนอ เพื่อโปรดทราบ

มติที่ประชุม คณะกรรมการบริหารงานจังหวัดแบบบูรณาการจังหวัดนราธิวาส (ก.บ.จ.นราธิวาส) รับทราบ ทั้งนี้ คลังจังหวัดนราธิวาสขอให้หน่วยดำเนินการปฏิบัติตามมาตรการเร่งรัดการเบิกจ่ายงบประมาณ และการใช้จ่ายภาครัฐ ประจำปีงบประมาณ พ.ศ. ๒๕๖๙ ตามมติกรม. เมื่อวันที่ ๒๑ ตุลาคม ๒๕๖๘ อย่างเคร่งครัด

วาระที่ ๓.๔ มติการทบทวนแผนพัฒนาจังหวัดและกลุ่มจังหวัด พ.ศ. ๒๕๖๖ - ๒๕๗๐ ฉบับทบทวน ประจำปีงบประมาณ พ.ศ. ๒๕๗๐ และแผนปฏิบัติราชการประจำปีงบประมาณ พ.ศ. ๒๕๗๐ และแผนปฏิบัติราชการประจำปีงบประมาณ พ.ศ. ๒๕๗๐ ของจังหวัดและกลุ่มจังหวัด รวมทั้งแบบ จ.๓/แบบ กจ.๓ ประจำปีงบประมาณ พ.ศ. ๒๕๗๐

: โดย สำนักงานจังหวัดนราธิวาส

กระทรวงมหาดไทย แจ้งมติ ก.น.บ. ครั้งที่ ๒/๒๕๖๘ ให้จังหวัดและกลุ่มจังหวัด ทราบและพิจารณาดำเนินการทบทวนแผนพัฒนาจังหวัดและกลุ่มจังหวัด พ.ศ. ๒๕๖๖ - ๒๕๗๐ ฉบับทบทวน ประจำปีงบประมาณ พ.ศ. ๒๕๗๐ (ถ้ามี) และแผนปฏิบัติราชการประจำปีงบประมาณ พ.ศ. ๒๕๗๐ ของจังหวัดและกลุ่มจังหวัด รวมทั้งแบบ จ.๓ / แบบ กจ.๓ ประจำปีงบประมาณ พ.ศ. ๒๕๗๐ ให้สอดคล้องกับ บริบทและสถานการณ์การพัฒนาของจังหวัดและกลุ่มจังหวัด รวมทั้งให้ความสำคัญกับการจัดทำข้อเสนอโครงการที่เกี่ยวข้องกับการสร้างอาชีพ และส่งเสริมเศรษฐกิจฐานราก โดยนำความเห็นของคณะกรรมการ วิสามัญพิจารณาร่างพระราชบัญญัติงบประมาณรายจ่ายประจำปีงบประมาณ พ.ศ. ๒๕๖๙ มาเป็นข้อมูลในการ ประกอบการทบทวน

จังหวัดนราธิวาส โดยกลุ่มงานยุทธศาสตร์และข้อมูลเพื่อการพัฒนาจังหวัด สำนักงานจังหวัดนราธิวาส ได้มีหนังสือจังหวัดนราธิวาส ด่วนที่สุด ที่ นธ ๐๐๑๗.๒/ว ๔๗๖๖ ลงวันที่ ๒๕ กันยายน ๒๕๖๘ เรื่อง ขอมติการทบทวนแผนพัฒนาจังหวัดและกลุ่มจังหวัด พ.ศ. ๒๕๖๖ - ๒๕๗๐ ฉบับทบทวน ประจำปีงบประมาณ พ.ศ. ๒๕๗๐ และแผนปฏิบัติราชการประจำปีงบประมาณ พ.ศ. ๒๕๗๐ และแผนปฏิบัติราชการประจำปีงบประมาณ พ.ศ.๒๕๗๐ ของจังหวัดและกลุ่มจังหวัด รวมทั้งแบบ จ.๓/แบบ กจ.๓ ประจำปีงบประมาณ พ.ศ. ๒๕๗๐ เพื่อขอมติให้ความเห็นชอบโดยมีรายละเอียดสำคัญ ดังนี้

จังหวัดนราธิวาส ไม่มีการแก้ไข ร่างแผนพัฒนาจังหวัดนราธิวาส พ.ศ. ๒๕๖๖ - ๒๕๗๐ (ฉบับทบทวนประจำปีงบประมาณ พ.ศ. ๒๕๗๐) จากที่ประชุมในคราวการประชุมคณะกรรมการบริหารงานจังหวัดแบบบูรณาการ ครั้งที่ ๕/๒๕๖๘ เมื่อวันที่ ๒๕ กรกฎาคม ๒๕๖๘ แต่ทั้งนี้ มีการปรับรายละเอียดเพิ่มเติม คือ

๑) มีการปรับลดและจัดลำดับความสำคัญของโครงการใหม่เพื่อให้อยู่ในกรอบวงเงินไม่เกิน ๒ เท่า รายละเอียด ดังตาราง (เอกสาร ๘)

รายการ	บัญชีโครงการที่ส่วนราชการเสนอขอรับการจัดสรรงบประมาณ (ส่วนที่ ๑ โครงการสำคัญ)	ยอดการเปลี่ยนแปลง	บัญชีโครงการที่ส่วนราชการเสนอขอรับการจัดสรรงบประมาณ (ส่วนที่ ๒ โครงการอื่น ๆ)	ยอดการเปลี่ยนแปลง	ยอดรวม	ยอดการเปลี่ยนแปลง
ก.บ.จ.นราธิวาส ครั้งที่ ๕/๒๕๖๘						
จำนวนโครงการ	๓๒	-	๓๓	-	๖๕	-
งบประมาณ	๔๕๐,๗๑๑,๓๔๕	-	๓๕๐,๗๙๘,๒๕๕	-	๘๐๑,๕๐๙,๖๐๐	-
หลัง ก.บ.จ.นราธิวาส ครั้งที่ ๕/๒๕๖๘						
จำนวนโครงการ	๓๓	+ ๑	๒๙	- ๓	๖๒	- ๓
งบประมาณ	๓๘๙,๙๐๔,๕๔๕	- ๖๐,๘๐๖,๘๐๐	๓๐๔,๖๑๓,๖๕๕	- ๔๖,๑๘๔,๖๐๐	๖๙๘,๕๑๘,๒๐๐	-๑๐๖,๙๙๑,๔๐๐

๒) มีการเพิ่มโครงการในแบบ กจ.๓ ประจำปีงบประมาณ พ.ศ. ๒๕๗๐ โดยกรมโยธาธิการและผังเมือง จำนวน ๘ โครงการ งบประมาณ ๑๗๑,๘๓๐,๐๐๐ บาท มียอดรวมทั้งสิ้น ๕๓ โครงการ งบประมาณ ๑๓,๑๗๑,๐๓๔,๐๐๐ บาท

รายการ	แบบ กจ.๓ (ก.บ.จ.นราธิวาส ครั้งที่ ๕/๒๕๖๘)	แบบ กจ.๓ (หลัง ก.บ.จ.นราธิวาส ครั้งที่ ๕/๒๕๖๘)	ยอดการเปลี่ยนแปลง
จำนวนโครงการ	๔๕	๕๓	+ ๘
งบประมาณ	๑๒,๙๙๙,๒๐๔,๐๐๐ บาท	๑๓,๑๗๑,๐๓๔,๐๐๐ บาท	+ ๑๗๑,๘๓๐,๐๐๐

ทั้งนี้ ภายหลังจากสิ้นสุดระยะเวลาการตอบมติเวียนเมื่อวันที่ ๒๖ กันยายน ๒๕๖๘ ปรากฏว่าคณะกรรมการบริหารงานจังหวัดแบบบูรณาการจังหวัดนราธิวาส (ก.บ.จ.นราธิวาส) มีมติเห็นชอบร่างแผนพัฒนาจังหวัดและกลุ่มจังหวัด พ.ศ. ๒๕๖๖ – ๒๕๗๐ ฉบับทบทวน ประจำปีงบประมาณ พ.ศ. ๒๕๗๐ และแผนปฏิบัติการประจำปีงบประมาณ พ.ศ. ๒๕๗๐ ของจังหวัดและกลุ่มจังหวัด รวมทั้งแบบ จ.๓ / แบบ กจ.๓ ประจำปีงบประมาณ พ.ศ. ๒๕๗๐ ของจังหวัดนราธิวาส ตามที่ฝ่ายเลขานุการเสนอ

ประเด็นที่นำเสนอ เพื่อโปรดทราบ

มติที่ประชุม คณะกรรมการบริหารงานจังหวัดแบบบูรณาการจังหวัดนราธิวาส (ก.บ.จ.นราธิวาส) รับทราบ

วาระที่ ๓.๕ **หลักเกณฑ์และวิธีการจัดทำเป้าหมายการพัฒนาจังหวัด ๒๐ ปี ฉบับปรับปรุงตามมติคณะกรรมการนโยบายการบริหารงานเชิงพื้นที่แบบบูรณาการ (ก.น.บ.) ครั้งที่ ๑/๒๕๖๘ เมื่อวันที่ ๒๒ พฤษภาคม ๒๕๖๘**

๑.กรอบการจัดทำเป้าหมายการพัฒนาจังหวัด ๒๐ ปี

๑.๑ ยึดยุทธศาสตร์ชาติ แผนแม่บทภายใต้ยุทธศาสตร์ชาติ แผนพัฒนาเศรษฐกิจและสังคมแห่งชาติ นโยบายและแผนระดับชาติว่าด้วยความมั่นคงแห่งชาติ นโยบายรัฐบาล รวมทั้งแผนรายสาขา แผนเฉพาะด้านต่าง ๆ ตลอดจนเป้าหมายและแนวทางการพัฒนาภาค เป็นกรอบในการจัดทำเป้าหมายการพัฒนาจังหวัดระยะ ๒๐ ปี

๑.๒ ให้ความสำคัญกับการใช้ศักยภาพ โอกาส และข้อจำกัดของพื้นที่ รวมทั้งผลการดำเนินงานที่ผ่านมา และบริบท/แนวโน้มการเปลี่ยนแปลงของประเทศและโลกที่มีผลกระทบต่อพื้นที่ มาเป็นข้อมูลประกอบการกำหนดเป้าหมายการพัฒนาจังหวัด ๒๐ ปี ควบคู่กับการพิจารณาความสอดคล้องกับปัญหา และความต้องการของประชาชนในพื้นที่ โดยใช้กระบวนการประชาคมแบบมีส่วนร่วมของทุกภาคส่วน เพื่อสร้างการรับรู้และเข้าใจร่วมกันถึงทิศทางการพัฒนาจังหวัดที่ทุกภาคส่วนจะต้องร่วมมือกันขับเคลื่อนต่อไป (ร่วมคิด-ร่วมทำ-ร่วมติดตามผล) ให้เกิดผลสัมฤทธิ์ที่เป็นรูปธรรมต่อไป

๑.๓ ขับเคลื่อนเป้าหมายการพัฒนาจังหวัดระยะ ๒๐ ปี ผ่านแผนพัฒนาจังหวัดระยะ ๕ ปี และโครงการสำคัญในแผนปฏิบัติการประจำปี รวมทั้งการกำหนดเป้าหมายการพัฒนาในแต่ละช่วงเวลาอย่างชัดเจน ทั้งในระยะ ๒๐ ปี ในแต่ละช่วงเวลา ๕ ปี และรายปี เพื่อใช้ในการกำกับ ติดตาม และประเมินผลสัมฤทธิ์ของการบรรลุเป้าหมายการพัฒนาจังหวัด ๒๐ ปี และแสดงถึงผลสำเร็จของการบรรลุเป้าหมาย ในแต่ละช่วงเวลา ว่าเป็นไปตามตัวชี้วัดและค่าเป้าหมายที่กำหนดไว้ โดยนำหลักการบริหารงานคุณภาพ (Plan – Do – Check – Act : PDCA) มาใช้เพื่อให้เกิดกระบวนการ “ตั้งเป้า ปฏิบัติ ตรวจสอบ และปรับปรุง” ให้สามารถบรรลุเป้าหมายการพัฒนาจังหวัด ๒๐ ปี ได้อย่างแท้จริง รวมถึงให้ความสำคัญกับการสื่อสาร อย่างต่อเนื่องและมีรูปแบบที่หลากหลาย เพื่อสร้างการรับรู้และความเข้าใจร่วมกับประชาชนและภาคีการพัฒนาทุกภาคส่วนในพื้นที่ นำไปสู่ความร่วมมือในการขับเคลื่อนการพัฒนาให้บรรลุตามเป้าหมายที่กำหนด ได้อย่างมีประสิทธิภาพ

๒.หลักเกณฑ์และวิธีการจัดทำเป้าหมายการพัฒนาจังหวัด ๒๐ ปี

๒.๑ ขอบเขต เป้าหมายการพัฒนาจังหวัด ๒๐ ปี เป็นการกำหนดเป้าหมายการพัฒนาจังหวัดระยะยาวครั้งละ ๒๐ ปี เริ่มตั้งแต่ปี พ.ศ. ๒๕๖๖ – ๒๕๘๕ ที่มีความสอดคล้องเชื่อมโยงกับนโยบาย และแผนระดับต่าง ๆ เพื่อให้ทุกภาคส่วนร่วมกันขับเคลื่อนการพัฒนาอย่างต่อเนื่องและบรรลุผลสัมฤทธิ์อย่างเป็นรูปธรรม บนพื้นฐานศักยภาพและโอกาสของพื้นที่ รวมทั้งตอบสนองความต้องการของประชาชนในพื้นที่เป็นสำคัญ เพื่อใช้เป็นกรอบและถ่ายทอดไปสู่การจัดทำเป้าหมายและแผนพัฒนาจังหวัดในแต่ละ ช่วงระยะเวลา ๕ ปี

๒.๒ ลักษณะเป้าหมายการพัฒนาจังหวัด ๒๐ ปี จะต้องมีความชัดเจน เป็นรูปธรรม และแสดงให้เห็นถึงเป้าหมายหรือสิ่งที่ต้องการบรรลุ โดยตั้งอยู่บนพื้นฐานของศักยภาพและโอกาสของพื้นที่ สามารถวัดผลการบรรลุเป้าหมายได้ โดยจะต้องเป็นเป้าหมายที่ทุกภาคส่วนจะต้องรับรู้ได้โดยทั่วไป ทำความเข้าใจได้ง่าย มีตัวชี้วัดชัดเจนและเป็นมาตรฐาน สามารถขับเคลื่อนและถ่ายทอดไปสู่การปฏิบัติได้ โดยกำหนดเป็นโครงการสำคัญที่จะต้องดำเนินการอย่างชัดเจน รวมทั้งสามารถกำกับ ติดตาม และประเมินผลได้อย่างต่อเนื่อง

๓.การปรับเป้าหมายการพัฒนาจังหวัด ๒๐ ปี

เมื่อเป้าหมายการพัฒนาจังหวัด ๒๐ ปี ได้รับความเห็นชอบจาก ก.น.บ. แล้ว เพื่อให้การขับเคลื่อนการพัฒนาจังหวัดในระยะ ๒๐ ปี เป็นไปด้วยความต่อเนื่อง และบรรลุผลสัมฤทธิ์ได้อย่างมีประสิทธิภาพ จังหวัดสามารถปรับเป้าหมายการพัฒนาจังหวัด ๒๐ ปี ได้ทุก ๆ ๕ ปี ก่อนเริ่มดำเนินการจัดทำแผนพัฒนาจังหวัดรอบใหม่ เพื่อให้สอดคล้องกับสถานการณ์และแนวโน้มการพัฒนาที่เปลี่ยนแปลงไป ในแต่ละช่วงของแผนพัฒนาได้อย่างเหมาะสม เพื่อใช้เป็นกรอบในการจัดทำแผนพัฒนาจังหวัด โดยกำหนดกรอบระยะเวลาในการปรับเป้าหมายการพัฒนาจังหวัด ๒๐ ปี ดังนี้

๓.๑ ภายในวันที่ ๓๑ ตุลาคม ๒๕๖๘ กำหนดจัดส่งการปรับเป้าหมายการพัฒนาจังหวัด ๒๐ ปี เพื่อเป็นกรอบในการจัดทำแผนพัฒนาจังหวัด ประจำปีงบประมาณ พ.ศ. ๒๕๗๑ - ๒๕๗๕ (ช่วงที่ ๒)

๓.๒ ภายในวันที่ ๓๑ ตุลาคม ๒๕๗๓ กำหนดจัดส่งการปรับเป้าหมายการพัฒนาจังหวัด ๒๐ ปี เพื่อใช้เป็นกรอบในการจัดทำแผนพัฒนาจังหวัด ประจำปีงบประมาณ พ.ศ. ๒๕๗๖ - ๒๕๘๐ (ช่วงที่ ๓)

๓.๓ ภายในวันที่ ๓๑ ตุลาคม ๒๕๗๘ กำหนดจัดส่งการปรับเป้าหมายการพัฒนาจังหวัด ๒๐ ปี เพื่อเป็นกรอบในการจัดทำแผนพัฒนาจังหวัด ประจำปีงบประมาณ พ.ศ. ๒๕๘๑ - ๒๕๘๕ (ช่วงที่ ๔)

ในกรณีมีความจำเป็นอย่างยิ่ง ได้แก่ การปรับยุทธศาสตร์ชาติ แผนแม่บทภายใต้ยุทธศาสตร์ชาติ แผนพัฒนาเศรษฐกิจและสังคมแห่งชาติ หรือแผนระดับชาติอื่น ๆ หรือมีบริบทการเปลี่ยนแปลงใหม่ที่ส่งผลกระทบต่อพื้นที่อย่างมีนัยสำคัญ จังหวัดสามารถพิจารณาปรับเป้าหมายการพัฒนาจังหวัด ๒๐ ปี ระหว่างปีได้ (หากไม่เข้าเงื่อนไขดังกล่าว ไม่สามารถปรับได้) โดยมีกำหนดจัดส่งภายในวันที่ ๓๑ กรกฎาคมของปีที่มีการปรับ (เอกสาร ๙)

ประเด็นที่นำเสนอ เพื่อโปรดทราบ

มติที่ประชุม คณะกรรมการบริหารงานจังหวัดแบบบูรณาการจังหวัดนราธิวาส (ก.บ.จ.นราธิวาส) รับทราบ

วาระที่ ๓.๖ การใช้เงินเหลือจ่ายของงบประมาณรายจ่ายประจำปีของ จังหวัดนราธิวาส ประจำปีงบประมาณ พ.ศ. ๒๕๖๙ : โดย สำนักงานจังหวัดนราธิวาส

จังหวัดนราธิวาสได้รับการจัดสรรงบประมาณตามพระราชบัญญัติงบประมาณรายจ่ายประจำปีงบประมาณ พ.ศ. ๒๕๖๗ เป็นจำนวนเงิน ๒๓๘,๙๙๖,๓๐๐ บาท โดยมีรายการที่ได้ดำเนินการกันเงินไว้เบิกเหลือมปี รวมทั้งสิ้น ๑๕ โครงการ เป็นจำนวนเงิน ๑๘๒,๓๓๘,๘๒๓ บาท

ในการนี้ กลุ่มงานยุทธศาสตร์และข้อมูลเพื่อการพัฒนาจังหวัด ได้เร่งรัดและติดตามหน่วยงานที่ได้รับการจัดสรรงบประมาณอย่างต่อเนื่อง และงานการเงินและบัญชี กลุ่มงานอำนวยการได้ดำเนินการเบิกจ่ายงบประมาณดังกล่าวแล้วเสร็จภายในเดือนกันยายน ๒๕๖๘ รวมเป็นเงินทั้งสิ้น ๑๘๑,๗๘๙,๖๔๗ บาท

อย่างไรก็ตาม มีโครงการก่อสร้างถนนแอสฟัลต์ติกคอนกรีต สายแยก ทช.นธ.๔๐๐๗ - ทล.๔๐๘๔ อำเภอเมือง จังหวัดนราธิวาส ที่งบประมาณถูกพับไปเป็นจำนวน ๕๒๙,๑๗๖ บาท เนื่องจากติดปัญหาในการรื้อย้ายระบบสาธารณูปโภค (ท่อประปา สายสัญญาณใต้ดิน) ส่งผลให้ไม่สามารถดำเนินการก่อสร้างได้ทันภายในปีงบประมาณ พ.ศ. ๒๕๖๘ แต่ปัจจุบันปัญหาดังกล่าวได้รับการแก้ไขเรียบร้อยแล้ว และจะดำเนินการโครงการต่อไป โดยคาดว่าจะแล้วเสร็จภายในเดือนตุลาคม พ.ศ. ๒๕๖๘ ทั้งนี้ จังหวัดมีแผนจะใช้งบประมาณเหลือจ่ายของปีงบประมาณ พ.ศ. ๒๕๖๙ ในการชดเชยเงินที่ถูกรูดดังกล่าว

ระเบียบ/ข้อกำหนด

หลักเกณฑ์การปรับปรุงแผนปฏิบัติการประจำปี และการเปลี่ยนแปลงโครงการ ของจังหวัดและกลุ่มจังหวัด ประจำปีงบประมาณ พ.ศ. ๒๕๖๘ – ๒๕๗๐ ฉบับปรับปรุง

เมื่อจังหวัดและกลุ่มจังหวัดได้รับจัดสรรงบประมาณรายจ่ายตามแผนปฏิบัติการประจำปีของจังหวัดและกลุ่มจังหวัด จะต้องเร่งรัดดำเนินโครงการตามที่ได้รับจัดสรรงบประมาณให้สอดคล้องกับเป้าหมายการดำเนินงานและการเบิกจ่ายที่รัฐบาลกำหนดตามมาตราการเพิ่มประสิทธิภาพการใช้จ่ายงบประมาณรายจ่ายประจำปีอย่างเคร่งครัด หากมีความจำเป็นเร่งด่วนที่จังหวัดจะต้องเปลี่ยนแปลงโครงการจังหวัดจะต้องแสดงเหตุผลความจำเป็น เพื่อประกอบการพิจารณาอย่างครบถ้วนสมบูรณ์ ทั้งนี้ การเปลี่ยนแปลงโครงการทุกกรณี ให้ผู้ว่าราชการจังหวัด ดำเนินการตามพระราชกฤษฎีกาว่าด้วยการบริหารงานเชิงพื้นที่แบบบูรณาการ พ.ศ. ๒๕๖๕ และระเบียบการบริหารงบประมาณที่เกี่ยวข้อง โดยใช้หลักเกณฑ์การปรับปรุงแผนปฏิบัติการประจำปี และการเปลี่ยนแปลงโครงการ ของจังหวัดและกลุ่มจังหวัด ประจำปีงบประมาณ พ.ศ. ๒๕๖๘ – ๒๕๗๐ ฉบับปรับปรุง ตามมติคณะกรรมการนโยบายการบริหารงานเชิงพื้นที่แบบบูรณาการ (ก.น.บ.) ครั้งที่ ๓/๒๕๖๗ เมื่อวันที่ ๑๘ ธันวาคม ๒๕๖๗ ดังนี้

๒.๖ การแก้ไขหรือเปลี่ยนแปลงโครงการเพื่อนำงบประมาณรายจ่ายไปจ่ายชดเชยงบประมาณรายจ่ายที่พับไป โดยต้องเป็นงบประมาณรายจ่ายที่พับไปจากโครงการตามแผนปฏิบัติการประจำปีของจังหวัดหรือกลุ่มจังหวัดเท่านั้น ให้ผู้ว่าราชการจังหวัด นำเสนอคำขอเปลี่ยนแปลงโครงการเพื่อขอความเห็นชอบจากคณะกรรมการบริหารงานจังหวัดแบบบูรณาการ (ก.บ.จ.) โดยให้หารือสำนักงานงบประมาณและดำเนินการ ตามระเบียบการบริหารงบประมาณที่เกี่ยวข้องอย่างเคร่งครัด และเมื่อ ก.บ.จ. ให้ความเห็นชอบแล้ว ให้รายงานการเปลี่ยนแปลงโครงการดังกล่าวมายังกระทรวงมหาดไทย สำนักงานงบประมาณ และสำนักงานสภาพัฒนาการเศรษฐกิจและสังคมแห่งชาติ ภายใน ๑๕ วัน นับแต่วันสิ้นไตรมาสที่ได้รับความเห็นชอบ (เอกสาร ๑๐)

ประเด็นที่นำเสนอ เพื่อโปรดทราบ

มติที่ประชุม คณะกรรมการบริหารงานจังหวัดแบบบูรณาการจังหวัดนราธิวาส (ก.บ.จ.นราธิวาส) รับทราบ โดยคณะกรรมการฯ แนะนำให้หน่วยที่ได้รับจัดสรรงบประมาณเตรียมความพร้อมตั้งแต่ขั้นตอนขอรับงบประมาณ เพื่อไม่ให้เกิดเหตุการณ์งบประมาณตกพับไป

ระเบียบวาระที่ ๔ เรื่องเพื่อพิจารณา

วาระที่ ๔.๑ ร่างเป้าหมายการพัฒนาจังหวัดนราธิวาส ๒๐ ปี (พ.ศ. ๒๕๖๖ – ๒๕๘๕)

ฉบับทบทวน ประจำปีงบประมาณ พ.ศ. ๒๕๗๐ (เอกสาร ๑๑)

: โดย ดร.เพ็ญ สุขมาก

จังหวัดนราธิวาส ได้จัดประชุมเชิงปฏิบัติการเพิ่มประสิทธิภาพการจัดทำเป้าหมายการพัฒนา ๒๐ ปี จังหวัดนราธิวาส ฉบับปรับปรุง (พ.ศ. ๒๕๗๑ - ๒๕๗๕) เมื่อวันที่ ๖ - ๗ ตุลาคม ๒๕๖๘ ณ ห้องประชุมพระภิกษุสุนทรการ ชั้น ๔ ศาลากลางจังหวัดนราธิวาส แห่งที่ ๒ โดยมีผู้มีส่วนได้ส่วนเสีย ร่วมกันกำหนดทิศทางการพัฒนาจังหวัดนราธิวาส ๒๐ ปี (พ.ศ. ๒๕๖๖ - ๒๕๘๕) ฉบับปรับปรุงประจำปี งบประมาณ พ.ศ. ๒๕๗๐ ซึ่งที่มคณะอาจารย์ซึ่งนำโดย ดร.เพ็ญ สุขมาก ได้จัดทำร่างเป้าหมายการพัฒนา จังหวัดนราธิวาส ๒๐ ปี (พ.ศ. ๒๕๖๖ - ๒๕๘๕) ฉบับทบทวน ประจำปีงบประมาณ พ.ศ. ๒๕๗๐ โดยผ่าน กระบวนการรับฟังความคิดเห็นตามมาตรา ๒๔ แห่งพระราชกฤษฎีกาว่าด้วยการบริหารงานเชิงพื้นที่ แบบบูรณาการ เมื่อวันที่ ๒๘ ตุลาคม ๒๕๖๘ เวลา ๐๙.๐๐ - ๑๒.๐๐ น. โดยได้นำข้อเสนอแนะจากการประชุมมาปรับปรุงแก้ไข

ประเด็นที่นำเสนอ เพื่อโปรดพิจารณา

มติที่ประชุม คณะกรรมการบริหารงานจังหวัดแบบบูรณาการจังหวัดนราธิวาส (ก.บ.จ.นราธิวาส) มีมติเห็นชอบร่างเป้าหมายการพัฒนาจังหวัดนราธิวาส ๒๐ ปี (พ.ศ. ๒๕๖๖ - ๒๕๘๕) ฉบับทบทวน ประจำปี งบประมาณ พ.ศ. ๒๕๗๐ ทั้งนี้ คณะกรรมการฯ มอบหมายให้คณะทำงานซึ่งนำโดย ดร.เพ็ญ สุขมาก นำข้อเสนอแนะของคณะกรรมการฯ ไปพิจารณาปรับปรุงแก้ไข โดยให้จัดทำการจำลองสถานการณ์ (Scenario) ของปีงบประมาณ พ.ศ. ๒๕๗๐ และปีงบประมาณ พ.ศ. ๒๕๗๕ เพื่อเป็นฉากทัศน์เปรียบเทียบ ให้คณะกรรมการฯ สามารถมองเห็นภาพการพัฒนาได้ชัดเจนยิ่งขึ้น รวมทั้งนำข้อคิดเห็นและข้อเสนอแนะจากการรับฟังความคิดเห็นในช่วงเข้ามาประกอบการพิจารณาปรับปรุงร่างเป้าหมายการพัฒนาจังหวัดนราธิวาส ๒๐ ปี (พ.ศ. ๒๕๖๖ - ๒๕๘๕) ฉบับทบทวน ประจำปีงบประมาณ พ.ศ. ๒๕๗๐ ให้มีความสมบูรณ์ยิ่งขึ้น

วาระที่ ๔.๒ การทบทวนแผนปฏิบัติราชการประจำปีของจังหวัดนราธิวาส ประจำปี งบประมาณ พ.ศ. ๒๕๗๐

: โดย สำนักงานจังหวัดนราธิวาส

คณะกรรมการนโยบายการบริหารงานเชิงพื้นที่แบบบูรณาการ (ก.น.บ.) ในคราวประชุม ครั้งที่ ๔/๒๕๖๘ เมื่อวันที่ ๒๔ ตุลาคม ๒๕๖๘ มีมติเห็นชอบหลักเกณฑ์การจัดทำแผนปฏิบัติราชการ ประจำปีของจังหวัดและกลุ่มจังหวัด ประจำปีงบประมาณ พ.ศ. ๒๕๗๐ ฉบับปรับปรุง และปฏิทินการดำเนินงานประจำปีงบประมาณ พ.ศ. ๒๕๗๐ เพื่อให้จังหวัดและกลุ่มจังหวัดใช้เป็นกรอบในการทบทวนแผนปฏิบัติราชการประจำปี งบประมาณ พ.ศ. ๒๕๗๐ และส่งกลับมายังฝ่ายเลขานุการฯ ภายในวันศุกร์ที่ ๗ พฤศจิกายน ๒๕๖๘

โดยการปรับปรุงหลักเกณฑ์ในครั้งนี้มีจุดเน้นสำคัญคือ สัดส่วนโครงการประเภทถนน สิ่งอำนวยความสะดวก และชุดลอกแหล่งน้ำ/คลอง ไม่เกิน ๒๐% และควรให้องค์กรปกครองส่วนท้องถิ่นเป็นหน่วยดำเนินการ ซึ่งจังหวัดนราธิวาส เสนอขอรับการจัดสรรงบประมาณที่กรอบ ๒ เท่า จำนวน ๖๔ โครงการ งบประมาณ ๖๙๔,๕๑๘,๒๐๐ บาท แบ่งเป็นงบดำเนินงาน จำนวน ๒๙ โครงการ งบประมาณ ๑๐๘,๐๘๗,๗๒๕ บาท คิดเป็นร้อยละ ๑๕.๕๖ และงบลงทุน จำนวน ๓๕ โครงการ งบประมาณ ๕๘๖,๔๓๐,๔๗๕ บาท คิดเป็นร้อยละ ๘๔.๔๔ โดยงบลงทุนซึ่งเป็นโครงการประเภทถนน สิ่งอำนวยความสะดวก มีจำนวน ๒๐ โครงการ งบประมาณ ๒๑๑,๕๑๐,๒๐๐ บาท แบ่งตามหน่วยดำเนินการ ดังนี้ **(เอกสาร ๑๒)**

๑) องค์กรปกครองส่วนท้องถิ่น ดำเนินการเอง จำนวน ๑๖ โครงการ งบประมาณ ๙๗,๕๑๐,๒๐๐ บาท คิดเป็นร้อยละ ๔๖.๐๙

๒) กรมทางหลวง ดำเนินการเอง จำนวน ๔ โครงการ งบประมาณ ๑๑๔,๐๐๐,๐๐๐ บาท คิดเป็นร้อยละ ๕๓.๙๑ แบ่งเป็น

๒.๑) แขวงทางหลวงนราธิวาส ดำเนินการ ๑ โครงการ งบประมาณ ๔๕,๐๐๐,๐๐๐ บาท คิดเป็นร้อยละ ๓๙.๔๗

๒.๒) แขวงทางหลวงชนบทนราธิวาส ดำเนินการ ๓ โครงการ งบประมาณ ๖๙,๐๐๐,๐๐๐ บาท คิดเป็นร้อยละ ๖๐.๕๓

กรณีงบลงทุนซึ่งเป็นโครงการประเภทถนน สิ่งอำนวยความสะดวก จำนวน ๒๐ โครงการ งบประมาณ ๒๑๑,๕๑๐,๒๐๐ บาท สามารถแบ่งแนวทางการทบทวนได้เป็น ๒ กรณี ดังนี้

กรณีที่ ๑ หากไม่ตัดโครงการที่หน่วยดำเนินการเป็นแขวงทางหลวงนราธิวาส และแขวงทางหลวงชนบทนราธิวาส จะคิดเป็นร้อยละ ๓๑.๕๒ ของของกรอบจัดสรรงบประมาณ ๒ เท่า (๖๗๑,๐๐๐,๓๗๐ บาท) และร้อยละ ๖๓.๐๔ ของกรอบจัดสรรงบประมาณ ๑ เท่า (๓๓๕,๕๐๐,๑๘๕ บาท)

กรณีที่ ๒ หากตัดโครงการที่หน่วยดำเนินการเป็นแขวงทางหลวงนราธิวาส และแขวงทางหลวงชนบทนราธิวาส จะคงเหลือ ๑๖ โครงการ งบประมาณ ๙๗,๕๑๐,๒๐๐ บาท ซึ่งดำเนินการโดยองค์กรปกครองส่วนท้องถิ่น คิดเป็นร้อยละ ๑๔.๐๔ ของกรอบจัดสรรงบประมาณ ๒ เท่า (๖๗๑,๐๐๐,๓๗๐ บาท) และคิดเป็นร้อยละ ๒๙.๐๗ ของกรอบจัดสรรงบประมาณ ๑ เท่า (๓๓๕,๕๐๐,๑๘๕ บาท)

ความเห็นฝ่ายเลขานุการ

เห็นควรเสนอขอรับการจัดสรรงบประมาณตามกรณีที่ ๑ เพื่อให้เป็นไปตามกรอบวงเงินจัดสรรที่ ๒ เท่า รวมถึงไม่เป็นการตัดโอกาสของส่วนราชการที่เสนอโครงการ และจัดส่งโครงการให้ทีมบูรณาการกลางประกอบด้วยกระทรวงมหาดไทย สำนักงานงบประมาณ และสำนักงานพัฒนาเศรษฐกิจและสังคมแห่งชาติ พิจารณาจัดสรรงบประมาณตามเอกสารความร่วมมือ และตอบสนองเป้าหมายการพัฒนาจังหวัดนราธิวาส

ประเด็นที่น่าเสนอ เพื่อโปรดพิจารณา

มติที่ประชุม คณะกรรมการบริหารงานจังหวัดแบบบูรณาการจังหวัดนราธิวาส (ก.บ.จ.นราธิวาส) มีมติเห็นชอบการทบทวนแผนปฏิบัติการราชการประจำปีของจังหวัดนราธิวาส ประจำปีงบประมาณ พ.ศ. ๒๕๗๐ โดยมอบหมายให้ฝ่ายเลขานุการนำโครงการที่บรรจุอยู่ในแผนพัฒนาจังหวัดนราธิวาส (พ.ศ. ๒๕๖๖ - ๒๕๗๐) ฉบับทบทวน ประจำปีงบประมาณ พ.ศ. ๒๕๗๐ มาพิจารณาจัดลำดับความสำคัญของโครงการใหม่ โดยให้คำนึงถึงเอกสารความร่วมมือในการดำเนินโครงการเป็นสำคัญ

วาระที่ ๔.๓ การโอนเปลี่ยนแปลงโครงการตามแผนปฏิบัติการราชการประจำปีจังหวัดนราธิวาส ประจำปีงบประมาณ พ.ศ. ๒๕๖๙

: โดย สำนักงานพาณิชย์จังหวัดนราธิวาส

สำนักงานพาณิชย์จังหวัดนราธิวาส ขอโอนเปลี่ยนแปลงกิจกรรมโครงการพัฒนาศักยภาพผู้ประกอบการและส่งเสริมขยายช่องทางการตลาดผลิตภัณฑ์จังหวัดนราธิวาส สู่อุตสาหกรรมจากกิจกรรมจัดอบรมเชิงปฏิบัติการขายผลิตภัณฑ์ทางตลาดออนไลน์ (Live) อย่างมีอาชีพ เป็น กิจกรรมจัดงานแสดงและจำหน่ายสินค้า Nara มหาสนุก@มหกรรมการค้า และกิจกรรมส่งเสริมการตลาดโดยจำหน่ายสินค้าโดยผ่านช่องทาง Online Live สด เนื่องจากสำนักงานพาณิชย์จังหวัดนราธิวาส ต้องการขับเคลื่อนเศรษฐกิจให้ครอบคลุมทุกช่องทาง ทั้งตลาดออฟไลน์ และตลาดออนไลน์ (เอกสาร ๑๓)

ระเบียบที่เกี่ยวข้อง

**หลักเกณฑ์การปรับปรุงแผนปฏิบัติการประจำปี และการเปลี่ยนแปลง
โครงการ ของจังหวัดและกลุ่มจังหวัด ประจำปีงบประมาณ พ.ศ. ๒๕๖๘ - ๒๕๗๐ ฉบับปรับปรุง
(มติคณะกรรมการนโยบายการบริหารงานเชิงพื้นที่แบบบูรณาการ (ก.น.บ.) ครั้งที่ ๓/๒๕๖๗ เมื่อวันที่
๑๘ ธันวาคม ๒๕๖๗)**

๒.๓ กรณีการแก้ไขหรือเปลี่ยนแปลงโครงการสำคัญ

๒.๓.๓ การเปลี่ยนแปลงรายละเอียดโครงการหรือกิจกรรมภายใต้โครงการ โดยไม่ทำ
ให้วัตถุประสงค์ของโครงการเปลี่ยนแปลง และไม่ส่งผลให้จำนวนกลุ่มเป้าหมายหรือผู้ได้รับประโยชน์ลดลง
รวมทั้งต้องไม่มีผลทำให้ต้องเพิ่มวงเงินงบประมาณตามที่ได้รับความเห็นชอบ สำหรับการเปลี่ยนแปลงหน่วย
ดำเนินงาน จะต้องเป็นหน่วยงานที่มีภารกิจโดยตรงตามกฎหมาย

: ความเห็นฝ่ายเลข

โครงการข้างต้นเป็นโครงการสำคัญตามแผนพัฒนาจังหวัด การขอโอนเปลี่ยนแปลง
รายละเอียดกิจกรรม สอดคล้องกับหลักเกณฑ์ตามมติคณะกรรมการนโยบายการบริหารงานเชิงพื้นที่
แบบบูรณาการ (ก.น.บ.) ในคราวประชุมครั้งที่ ๓/๒๕๖๗ เมื่อวันที่ ๑๘ ธันวาคม ๒๕๖๗ ข้อ ๒.๓ กรณีการแก้ไข
หรือเปลี่ยนแปลงโครงการสำคัญ ข้อ ๒.๓.๓ การเปลี่ยนแปลงรายละเอียดโครงการหรือกิจกรรมภายใต้โครงการ
โดยไม่ทำให้วัตถุประสงค์ของโครงการเปลี่ยนแปลง และไม่ส่งผลให้จำนวนกลุ่มเป้าหมายหรือผู้ได้รับประโยชน์ลดลง
รวมทั้งต้องไม่มีผลทำให้ต้องเพิ่มวงเงินงบประมาณตามที่ได้รับความเห็นชอบ สำหรับการเปลี่ยนแปลง
หน่วยดำเนินงาน จะต้องเป็นหน่วยงานที่มีภารกิจโดยตรงตามกฎหมาย ให้เป็นอำนาจของคณะกรรมการ
บริหารงานจังหวัดแบบบูรณาการ (ก.บ.จ.) รวมถึงสอดคล้องตามระเบียบว่าด้วยการบริหารงบประมาณ
พ.ศ. ๒๕๖๒ ข้อ ๒๒ การใช้งบประมาณรายจ่าย การโอนงบประมาณรายจ่าย การโอนเงินจัดสรรหรือ
การเปลี่ยนแปลงเงินจัดสรร ต้องเป็นไปเพื่อให้บรรลุวัตถุประสงค์และเป้าหมายตามที่กำหนดไว้ในแผน
การปฏิบัติงานและแผนการใช้จ่ายงบประมาณ หน่วยรับงบประมาณต้องดำเนินการด้วยความโปร่งใส คำนึง
และประหยัด และคำนึงถึงประโยชน์ที่ได้รับ ผลสัมฤทธิ์และประสิทธิภาพในการดำเนินการด้วย และข้อ ๘
ตามหลักเกณฑ์ว่าด้วยการใช้จ่ายงบประมาณรายจ่าย การโอนเงินจัดสรร หรือการเปลี่ยนแปลงเงินจัดสรร พ.ศ.
๒๕๖๒ เป็นการเปลี่ยนแปลงเงินจัดสรรภายใต้แผนงาน ผลผลิต หรือโครงการเดียวกัน จึงไม่ต้องทำความตกลง
กับสำนักงบประมาณ

ประเด็นที่นำเสนอ เพื่อโปรดพิจารณา

มติที่ประชุม คณะกรรมการบริหารงานจังหวัดแบบบูรณาการจังหวัดนราธิวาส (ก.บ.จ.นราธิวาส)
เห็นชอบการโอนเปลี่ยนแปลงโครงการดังกล่าว ทั้งนี้ ได้มีคำแนะนำให้สำนักงานพาณิชย์จังหวัดนราธิวาส
ซึ่งเป็นหน่วยดำเนินการ นำผู้ประกอบการจากกิจกรรมที่ ๑ จัดงานแสดงและจำหน่ายสินค้า Nara มหาสนุก@
มหกรรมการค้า ๒๐๒๖ เข้าร่วมกิจกรรมที่ ๒ ส่งเสริมการตลาดโดยจำหน่ายสินค้าโดยผ่านช่องทาง Online
Live สด จากวิทยากรภายในงาน เพื่อให้เกิดการลงมือปฏิบัติจริง อันจะเป็นการสร้างความรู้ และประสบการณ์
ให้แก่ผู้ประกอบการที่เข้าร่วมโครงการ

ระเบียบวาระที่ ๕ เรื่องอื่น ๆ
- ไม่มี -

เลิกประชุมเวลา ๑๕.๓๐ น.



(นายพศวีร์ กิตติสุกานนท์)

นักวิเคราะห์นโยบายและแผนปฏิบัติการ

ผู้จตุรงานการประชุม



(นางมณฑิภา ศรีสายะ)

ผู้อำนวยการกลุ่มงานยุทธศาสตร์และข้อมูลเพื่อการพัฒนาจังหวัด

ผู้ตรวจรายงานการประชุม

แบบรับรองรายงานการประชุม
คณะกรรมการบริหารงานจังหวัดแบบบูรณาการจังหวัดนราธิวาส (ก.บ.จ.นราธิวาส)
ครั้งที่ ๗/๒๕๖๘

วันอังคารที่ ๒๘ ตุลาคม ๒๕๖๘ เวลา ๑๓.๓๐ น.

ณ ห้องประชุมพระภิกษุสุนทรการ ชั้น ๔ ศาลากลางจังหวัดนราธิวาส แห่งที่ ๒

๑. ชื่อ-สกุล.....ตำแหน่ง.....
หน่วยงาน.....โทรศัพท์.....โทรสาร.....
E-mail.....

๒. ผลการพิจารณา () ไม่มีข้อแก้ไข
() มีข้อแก้ไขดังนี้

หน้าที่..... แก้ไขข้อความ

.....
.....
.....

หน้าที่..... แก้ไขข้อความ

.....
.....
.....

หน้าที่..... แก้ไขข้อความ

.....
.....
.....

ลงชื่อ.....

(.....)

ตำแหน่ง.....

หมายเหตุ ขอความกรุณาส่งใบแจ้งผลการพิจารณารายงานการประชุมฯ มาที่กลุ่มงานยุทธศาสตร์และข้อมูล
สำนักงานจังหวัดนราธิวาส ทางไปรษณีย์อิเล็กทรอนิกส์ nara.ppbplan@gmail.com ภายในวันพุธที่ ๕ พฤศจิกายน
๒๕๖๘.

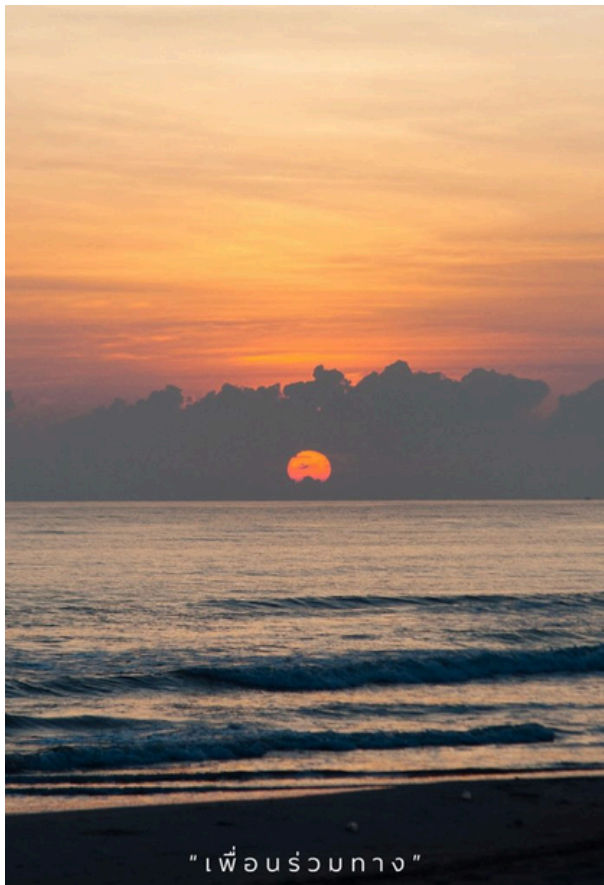

"เพื่อร่วมทาง"



"เพื่อร่วมทาง"

**กลุ่มงานยุทธศาสตร์และข้อมูลเพื่อการพัฒนาจังหวัด
สำนักงานจังหวัดนราธิวาส
โทร./โทรสาร 073 642 638
E-MAIL : NARA.PPBPLAN@GMAIL.COM**

ภาพบรรยากาศการทบทวนเป้าหมายการพัฒนาจังหวัดนราธิวาส 20 ปี

(พ.ศ. 2566 - 2580) ฉบับปรับปรุง (พ.ศ. 2571 - พ.ศ.2575)





ภาพบรรยากาศการประชุมคณะกรรมการการบริหารงานจังหวัดแบบบูรณาการ จังหวัดนราธิวาส ครั้งที่ 7/2568

เพื่อพิจารณาให้ความเห็นชอบ ร่าง เป้าหมายการพัฒนาจังหวัดนราธิวาส 20 ปี

(พ.ศ. 2566 - 2580) ฉบับปรับปรุง (พ.ศ. 2571 - พ.ศ.2575)

